

REPUBLICA MOLDOVA

**Consiliul raional Soroca**

**D O S A R nr. 01-2D S/A**

Documente privind justificarea adoptării Deciziei Consiliului Raional „ Cu privire la raportul de activitate al Instituției Medico- Sanitare Publice Centrul de Sănătate Soroca pentru anul 2022”

Data constituirii-\_\_\_\_\_

Total file\_\_\_\_\_

Termen de păstrare-permanent



**MINISTERUL SĂNĂTĂȚII AL REPUBLICII MOLDOVA**  
**IMSP CENTRUL DE SĂNĂTATE SOROCA**

MD-3001, mun. Soroca, str. M. Eminescu 16, tel.(230) 2-22-16, fax – 2-27-10

Președintelui raionului Soroca  
dlui Veaceslav Rusnac

Nr. 119  
din 04.05. 2023

Demers

Prin prezenta, IMSP CS Soroca solicită respectuos de a fi incluse în ordinea de zi a următoarei ședințe a Consiliului Raional Soroca proiectul de decizie „Cu privire la raportul de activitate al IMSP CS Soroca pentru anul 2022,,

Șef al IMSP CS Soroca



Ludmila Ciobanu



Proiect

REPUBLICA MOLDOVA  
CONSILIUL RAIONAL SOROCA

DECIZIE

Cu privire la raportul de activitate al  
Instituției Medico- Sanitare Publice  
Centrul de Sănătate Soroca pentru anul 2022

Consiliul raional Soroca întrunit în ședința ordinară pe data de \_\_\_\_\_ Iunie 2023;

Având în vedere :

- Expunerea de motive din Nota informativă la proiectul deciziei,,Cu privire la raportul de activitate al Instituției Medico- Sanitare Publice Centrul de Sănătate Soroca pentru anul 2022 ” prezentată de șeful IMSP CS Soroca, nr. \_\_\_\_ din \_\_\_\_\_ 2023;
- Raportul Serviciului de Asistență Juridică nr. \_\_\_\_ din \_\_\_\_\_ 2023;
- Avizul Comisiei de specialitate pentru dezvoltarea socială, culturală, educație, sport și tineret;

În temeiul:

- art.43 alin.(2) din Legea nr. 436/2006 privind administrația publică locală, cu modificările ulterioare;
- Regulamentul de organizare și funcționare a IMSP CS Soroca, aprobat prin decizia CR nr.20/04 din 26.10.2017,

**DECIDE:**

1.Se ia act de:

1.1- raportul de activitate al Instituției Medico- Sanitare Publice Centrul de Sănătate Soroca pentru anul 2022, conform anexei nr.1;

1.2 - situația financiară pentru anul 2022 a Instituției Medico- Sanitare Publice Centrul de Sănătate Soroca, conform anexei nr.2.

2 . Prezenta decizie intră în vigoare la data includerii în Registrul de Stat al Actelor Locale și poate fi contestată la Judecătoria Soroca, sediul Central în termen de 30 zile, conform prevederilor Codului administrativ al Republicii Moldova.

Elaborat: *Ludmila Ciobanu* Ludmila Ciobanu, Șef al IMSP CS Soroca

Coordonat: \_\_\_\_\_ Veaceslav Rusnac , Președinte al raionului Soroca

\_\_\_\_\_ Alla Bordianu, Vicepreședinte al raionului Soroca

\_\_\_\_\_ Iurie Tănase, Vicepreședinte al raionului Soroca

Avizat: \_\_\_\_\_ Stela Zabrian, secretar al Consiliului Raional Soroca

## NOTĂ INFORMATIVĂ nr. din 10 .05.2023

**La proiectul de decizie ” Cu privire la raportul de activitate al Instituției Medico- Sanitare Publice Centrul de Sănătate Soroca pentru anul 2022”**

**1.Denumirea autorului** - Proiectul de decizie a fost elaborat de Instituția Medico - Sanitară Publică Centrul de Sănătate Soroca

**2.Condițiile ce au impus elaborarea proiectului de act normativ cu finalitățile urmărite:--**  
Fondator al Instituției Medico - Sanitare Publice Centrul de Sănătate Soroca este Consiliul Raional Soroca.

Pornind de la domeniile de activitate ale autoritatilor administrației publice de nivelul al doilea, Președintele raionului exercită în teritoriul administrat conform art. 53 alin.1,lit. k) din Legea nr. 436/2006 privind administrația publică locală următoarele atribuții de baza:

- coordonează și controlează activitatea serviciilor publice descentralizate ale Consiliului raional, audiază rapoartele și informațiile șefilor acestor servicii și propune soluții pentru îmbunătățirea activității acestora.

Conform Regulamentului de organizare și funcționare al IMSP CS Soroca aprobat prin decizia Consiliului Raional Soroca nr.20/04 din 26.10.2017, fondatorul are atribuția de a controla activitatea curentă a IMSP CS Soroca (raportul de activitate și a situației financiare).

**3.Principalele prevederi ale proiectului.** Prin decizia data:

1.Se ia act de:

1.1- raportul de activitate al Instituției Medico- Sanitare Publice Centrul de Sănătate Soroca pentru anul 2022, conform anexei nr.1;

1.2 - situația financiară pentru anul 2022 a Instituției Medico- Sanitare Publice Centrul de Sănătate Soroca, conform anexei nr.2.

**4. Fundamentarea economico-financiară.**

Implementarea proiectului de decizie nu presupune alocarea surselor financiare suplimentare.

**5. Modul de încorporare a actului în cadrul normativ în vigoare.**

Temei legal pentru elaborarea proiectului de decizie servește Legea nr. 436/2006 privind administrația publică locală, cu modificările ulterioare, Regulamentul de organizare și funcționare al IMSP CS Soroca aprobat prin decizia Consiliului Raional Soroca nr.20/04 din 26.10.2017

**6. Avizarea și consultarea publică a proiectului.**

În scopul respectării prevederilor Legii nr. 239/2008 privind transparența în procesul decizional, proiectul deciziei este plasat pe pagina web oficială a Consiliului Raional Soroca [www.soroca.org.md](http://www.soroca.org.md), compartimentul Transparența Decizională (proiecte intrate), pentru consultări publice generale și va fi prezentat la audieri publice și în comisiile de specialitate ale Consiliului Raional Soroca.

Semnătura



Șef, IMSP CS Soroca



**MINISTERUL SĂNĂTĂȚII AL REPUBLICII MOLDOVA**  
**IMSP CENTRUL DE SĂNĂTATE SOROCA**

MD-3001, mun. Soroca, str. M. Eminescu 16, tel.(230) 2-22-16, fax – 2-27-10

**DECIZIA**  
**Consiliului Administrativ**  
**al IMSP Centrul de Sănătate Soroca**  
mun. Soroca

din 03 mai 2023

nr. 3/1

„Cu privire la examinarea și prezentarea spre aprobare către Fondator a raportului de activitate pentru anul 2022 al IMSP CS Soroca“

**În conformitate cu** Regulamentul de activitate a IMSP „Centrul de sănătate Soroca“, aprobat prin decizia CR nr.20/04 din 26.10.2017, **Consiliul Administrativ**

**DECIDE:**

Se i-a act și se transmite spre aprobare către Fondator a raportului privind activitatea IMSP CS Soroca pentru anul 2022, conform anexei.

Semnăturile :

Președintele Consiliului Administrativ  Veaceslav Rusnac, reprezentantul Fondatorului

Vicepreședintele Consiliului Administrativ  Rodica Todirean, consilier raional

Membrii Consiliului Administrativ:

 Andrian Veisa, secretar al ședinței, reprezentantul colectivului

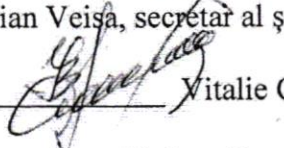
 Vitalie Cecan, reprezentantul colectivului

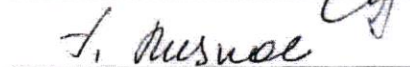
 Tatiana Rusnac, reprezentant ONG „Avicenna„

# EVALUAREA ACTIVITĂȚII ASISTENȚEI MEDICALE PRIMARE ÎN IMSP ” CENTRUL DE SĂNĂTATE SOROCA” a. 2022

## Organigrama CS Soroca

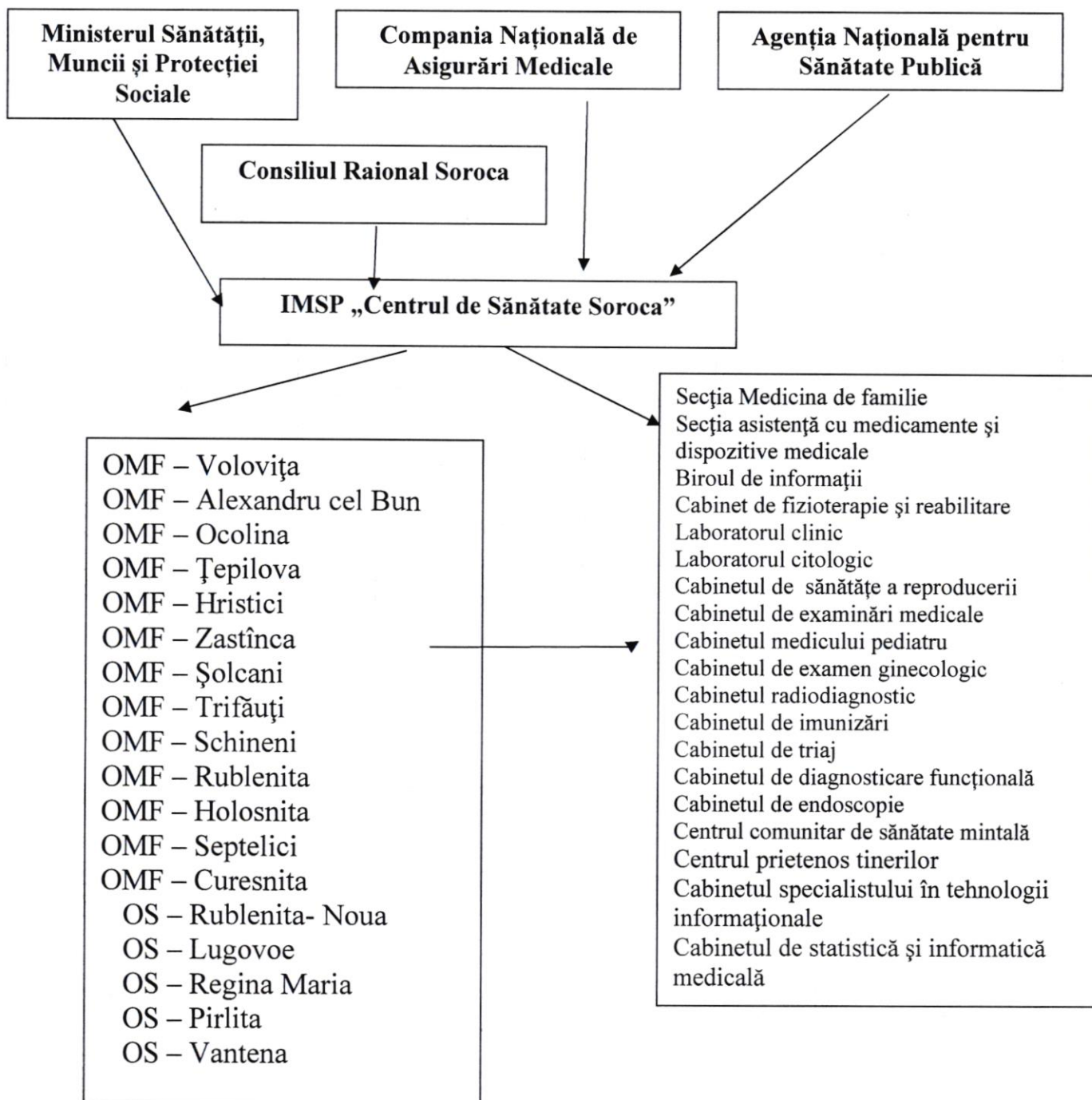

## Scopul

### *ÎN ASISTENȚA MEDICALĂ PRIMARĂ:*

Scopul principal constă în ameliorarea sănătății populației prin dezvoltarea și fortificarea continuă a medicinei de familie, cu accentuarea prioritară pe măsurile de prevenire a maladiilor populației

- Asigurarea accesibilității populației la servicii calitative de asistență medicală primară și cost eficiente.
- Dezvoltarea serviciilor de Asistență Medicală Primară pe principiul medicinei de familie ca direcție prioritară a sistemului sănătății.
- Menținerea și ameliorarea continuă a stării de sănătate a populației prin: dezvoltarea și fortificarea continuă a medicinei de familie
- orientarea spre satisfacerea necesităților de sănătate de bază ale comunității
- susținerea și realizarea intervențiilor de prevenire, promovare a sănătății
- tratarea și supravegherea stării sănătății individului și familiei acestuia.
- Eficientizarea serviciilor medicale primare prestate prin selectarea priorităților bazate pe promovarea sănătății, menite să contribuie la profilaxia maladiilor, depistarea și tratamentul precoce a maladiilor cu impact major asupra sănătății publice.
- Fortificarea în continuare a asistenței medicale primare.
- Perfectarea tehnologiilor de tratament în condiții de ambulator.
- Conlucrarea cu serviciul sanitar – veterinar, sanitaro – epidemiologic, APL (nivelul I și II) privind profilaxia și combaterea infecțiilor.
- Sporirea accesibilității gravidelor, parturientelor, lăuzelor și copiilor la servicii medicale de calitate.
- Ameliorarea sănătății femeilor de vârstă fertilă prin prestarea serviciilor medicale calitative, accesibile, acceptabile și convenabile în domeniul sănătății reproducerii.
- Reducerea mortalității materne și perinatale. Micșorarea mortalității copiilor de vârstă fragedă, în special a mortalității extraspitalicești.
- Ameliorarea statutului nutrițional al copiilor și femeilor gravide.
- Îmbunătățirea calității și eficienței tratamentului de reabilitare a copiilor cu dizabilități și micșorarea invalidității copiilor
- Îmbunătățirea accesului adolescenților și tinerilor la servicii medicale de sănătate prin dezvoltarea serviciilor de sănătate prietenoase tinerilor inclusiv formarea unui comportament și atitudini responsabile de propria sănătate în rândurile adolescenților și tinerilor.
- Prevenirea violenței domestice și abuzului sexual și combaterea traficului de copii și a scoaterii ilegale a copiilor din țară.

### ***Obiectivele:***

- Intensificarea activităților de formare și perfecționare profesională a cadrelor medicale.
- Utilizarea eficientă a veniturilor obținute de către IMSP în rezultatul prestării serviciilor medicale populației, cu perfecționarea condițiilor de salarizare a colaboratorilor medicali, în dependență de volum și calitate.
- Modernizarea și renovarea continuă a bazei tehnico-materiale a IMSP și dotarea lor cu tehnologii medicale avansate.
- Sporirea responsabilității și monitorizarea permanentă a situației ce ține de calitatea serviciilor medicale prestate mamei și copilului.
- Reorientarea asistenței medicale primare de la politica de tratament la politica de promovare a sănătății și profilaxiei maladiilor, cu ameliorarea posibilă a indicatorilor principali ai sănătății publice.
- Sporirea rolului asistenței medicale primare și a medicului de familie în comunitate, prin promovarea cultului sănătății și măsurilor de educație pentru sănătate.
- Ameliorarea continuă a calității serviciilor medicale prestate și menținerea sub control a indicatorilor principali ai sănătății publice, cu îndeplinirea criteriilor de calitate, condiționate în contractele semnate cu CNAM.
- Ameliorarea conlucrării cu partenerii interesați în profilaxia și combaterea maladiilor social condiționate și menținerea situației epidemiologice sub control.
- Realizarea continuă a măsurilor stipulate în Programele Naționale și raionale, prin sporirea eficacității conlucrării cu organele administrației publice locale, MS, CNAM, ONG, structurile internaționale interesate în domeniu.
- Implementarea sistemului informațional medical integrat cu utilizarea capacităților și performanțelor sale în cadrul activității instituțiilor medicale.
- Sporirea nivelului de informare a populației cu Principiile AOM, legislației în vigoare, privind drepturile și responsabilitățile pacientului, asigurând concomitent protecția și drepturile lucrătorilor medicali.

Asigurarea accesului liber pentru toata populația la asistența medico-sanitară reprezintă principiul de bază în Strategia de dezvoltare a sistemului de sănătate în perioada a. 2008-2017 și a Noii Sănătăți Publice.

Ministerul Sănătății în comun cu Ministerul Dezvoltării Informaționale întreprinde măsuri pentru implementarea Sistemului Informațional Medical Integrat, pentru utilizarea capacităților de comunicare prin fibră optică, cu elaborarea soft-urilor necesare în domeniul AMP.

La baza activității Asistenței Medicale Primare stau un șir de legi, Hotărâri de Guvern, ordine ale Ministerului Sănătății și CNAM:

În general, ultimii ani sunt orientați spre realizarea unor obiective strategice și activități prioritare în domeniul ocrotirii sănătății, expuse în:



-- Hotărîre privind aprobarea Strategiei pentru protecția copilului pe anii 2014-2020 (nr. 434, 10 iunie 2014),

și altor acte legislative și normative ce țin de domeniul sănătății publice. .

- Legea Ocrotirii Sănătății nr.411-XIII din 28.03.1995
- Politica națională de sănătate a Republicii Moldova pentru anii 2007 – 2021
- Legea privind drepturile copilului nr.338-XIII din 15.12.1994
- Legea cu privire la ocrotirea sănătății reproductive și planificarea familială nr.185-XV din 24.05.2001
- Legea Cu privire la asigurarea obligatorie de asistență medicală nr.1585-XIII din 27 februarie 1998, modificată prin Legea nr.161-XV din 20 mai 2004
- Legea Cu privire la tineret nr.279-XIV din 11.02.1999
- Convenția asupra eliminării tuturor formelor de discriminare față de femei (1979)
- Convenția cu privire la drepturile copilului (1989)
- Convenția cu privire la protecția maternității (2006).

#### **Programe naționale (raionale):**

- „Programul Național (raional) strategic în domeniul securității demografice a RM pentru anii 2011-2025.
- Programul național (raional) de control al cancerului pentru anii 2017-2025
- Programul Național privind sanatatea și drepturile sexuale și reproductive pentru anii 2018-2022.

#### **Conform structurii aprobate Centrul de Sănătate Soroca de nivel raional are în componența sa:**

- Secția Medicina de familie cu 16 sectoare în sectorul urban și 13 Oficii ale Medicilor de Familie ,5 Oficii de Sănătate în sectorul rural, care a deservit o populație de 44018 locuitori.
- Secția asistență cu medicamente și dispozitive medicale
- Biroul de informații
- Cabinet de fizioterapie și reabilitare
- Laboratorul clinic
- Laboratorul citologic
- Cabinetul de reproducere a sănătății
- Cabinetul de examinări medicale
- Cabinetul medicului pediatru
- Cabinetul de examen ginecologic
- Cabinetul radiodiagnostic
- Cabinetul de imunizări
- Cabinetul de triaj
- Cabinetul de diagnosticare funcțională
- Cabinetul de endoscopie
- Centrul comunitar de sănătate mintală

- Centrul prietenos tinerilor
- Cabinetul de statistică și informatică medicală
- Cabinetul specialistului în tehnologii informaționale
- Cabinetul arhivei medicale

### **Asigurarea Asistenței Medicale Primare cu personal medical anul 2022**

Asistența Medicală Primară (AMP) în sistemul sănătății, conform Organizației Mondiale a Sănătății, este definită drept asistență esențială a stării de sănătate, fiind primul nivel de contact al pacientului, familiei și comunității cu sistemul de sănătate.

Activitatea Asistenței Medicale Primare este strâns legată de asigurarea acestui serviciu cu personal medical calificat – medici de familie și asistenți ai medicului de familie. În esență, accesul la asistență medicală înseamnă nu altceva decât accesul la personal medical. Din aceste considerații, completarea instituțiilor din cadrul AMP cu medici de familie și cu asistenți medicali ai medicilor de familie este un imperativ nu numai pentru Republica Moldova, dar și la nivel mondial și regional.

Completarea instituțiilor din AMP cu personal medical este evaluată reeșind din normativele aprobate prin ordinul Ministerului Sănătății al RM Nr.46 din 10.02.2016. Astfel conform acestui ordin "Normativele de personal pentru asistența medicală primară" prevede următoarele:

| <b>Nr. d/o</b> | <b>Denumirea funcției</b>  | <b>Normativul</b>  |
|----------------|--|--|
| 1.             | medic de familie   | 1,0 funcție la 1500 populație din localitățile urbane și rurale  |
| 2.             | asistent medical de familie  | 1,0 funcție la 750 locuitori                                     |
| 3.             | asistent medical de familie, cu 25% efort asistent medical comunitar | 1,0 funcție în localitățile rurale cu mai puțin de 650 locuitori |

În cadrul IMSP CS Soroca activează 193 angajați și 5 cumulari externi;

Medici total: 38

Din ei medici de familie: 24

Asistenți medicali total: 102

Din ei asistenți medicali de familie: 59

Personal medical inferior: 28

Alt personal: 25

Total pentru anul 2022 în cadrul IMSP CS Soroca au fost angajate 3 persoane (personal medical cu studii medii de specialitate), dintre care un tânăr specialist cu îndreptarea Ministerului Sănătății.

Numărul total de medici și medici de familie și asigurarea populației cu ei în cadrul IMSP CS Soroca conform tabelului:

| Anii | Total |                    | Medici de familie |                    | Republica                     |
|------|-------|--------------------|-------------------|--------------------|-------------------------------|
|      | abs   | la 10000 populație | abs               | la 10000 populație | la 10000 populație pe raioane |
| 2022 | 38    | 8,66               | 24                | 5,48               | 5.3                           |

Numărul total de lucrători medicali cu studii medii și asistenți medicali ai medicilor de familie și asigurarea populației cu ei în cadrul IMSP CS Soroca conform tabelului:

| Anii | Total |                    | Asistenți ai medicilor de familie |                    | Republica          |
|------|-------|--------------------|-----------------------------------|--------------------|--------------------|
|      | abs   | la 10000 populație | abs                               | la 10000 populație | la 10000 populație |
| 2022 | 102   | 23,24              | 59                                | 13,44              | 17.4               |

Necesitatea în medici de familie și asistenți ai medicului de familie utilizând datele referitor la numărul funcțiilor scriptice, numărul funcțiilor ocupate și numărul persoanelor fizice lucrători de bază în funcțiile ocupate pentru anul 2022, 24 medici de familie au activat pe 25,5 funcții, numărul funcțiilor scriptice au fost de 27,25 unități. Necesitatea în medici de familie este calculată prin diferența dintre numărul funcțiilor scriptice și numărul persoanelor fizice.

**Necesitatea în medici de familie și în asistenți ai medicilor de familie conform tabelului pentru anul 2022:**

|  |                          |  |
|--|--------------------------|--|
|  | <b>Medici de familie</b> | <b>Asistenți ai medicilor de familie</b> |
|--|--------------------------|--|

Anual 15-20 de medici și respectiv 25-40 personal medical mediu din cadrul IMSP CS Soroca participă la cursurile de instruire de formare profesională.

### Structura personal după categoriile de calificare

| Denumirea funcției            | Total cu categorii | categorie superioară | I categorie | II categorie |
|-------------------------------|--------------------|----------------------|-------------|--------------|
| Medici                        | 30 – 78,94%        | 23 –60,52%           | 7 –18,42%   | -            |
| Medici de familie             | 23 – 95,83%        | 18 – 75%             | 5 – 20,83%  | -            |
| Asistenți medicali            | 90 –88,23%         | 59 –57,84%           | 21 –20,58%  | 10-9,80%     |
| Asistente medicale de familie | 53 – 89,83%        | 37 – 62,71%          | 13 – 22,03% | 3 – 5,08%    |

### Compartimentul: Activitatea Economico-Financiară

Analiza activității economico-financiare al IMSP CS Soroca efectuată pentru anul 2022 s-a realizat pe baza datelor cuprinse în devizul de venituri și cheltuieli aprobat/precizat, precum și ale dărilor de seamă contabile la data de 31.12.2022.

Conform Contractului de acordare a asistenței medicale (de prestare a serviciilor medicale) nr.05-08/137 din 31.12.2021, încheiat cu CNAM pentru anul 2022, instituția a înregistrat suma în mărime de **34 326 643,46 lei** (inclusiv 3 acorduri adiționale). Mijloacele financiare aprobate/precizare au fost distribuite pe tipuri de asistență medicală:

- **Asistența Medicală Primară – 31 930 555,32 lei;**
- **Îngrijiri Medicale Comunitare și la Domiciliu – 2 396 088,14 lei.**

Veniturile operationale înregistrate pe anul 2022 au constituit 42269,6 mii lei față de 39002,6 mii lei înregistrate în anul 2021.

Structura veniturilor este următoarea:

|           | Funcții   |         | Pers fizice | Necesitatea | Funcții   |         | Pers fizice | Necesitatea |
|-----------|-----------|---------|-------------|-------------|-----------|---------|-------------|-------------|
|           | scriptice | ocupate |             |             | scriptice | ocupate |             |             |
| CS Soroca | 27,25     | 25,5    | 24          | 3,25        | 56,5      | 55,75   | 59          | -           |

- **Proporția medicilor de familie în diferite grupe de vârstă (%)**

În urma analizei s-a constatat că cei mai mulți medici de familie se încadrează în categoria de vârstă 65 ani și mai mult (41,66%), urmată de categoria 55 – 64 ani (25%), până la 35 ani (16,66%) și respectiv 45-54 ani la fel avem (16,66%). Este necesar de acordat o atenție deosebită faptului că 41,66% din medici de familie sânt în categoria de vârstă peste 65 ani, ceea ce înseamnă că acești specialiști posibil vor părăsi sistemul de sănătate în timpul cel mai apropiat.

- **Proporția asistenților medicilor de familie în diferite grupe de vârstă (%)**

Asistenți ai medicilor de familie cuprinse în categoria de vârstă 55 – 64 ani (25,42%); categoria de vârstă 45 – 54 ani (47,45%), pînă la 35 ani (22%) și 65 ani (5,08%). La capitolul asistenți ai medicilor de familie, observăm că avem o situație mult mai bună, unde cei mai mulți se încadrează în categoria cu vârstă 45 – 54 ani, urmată de categoria cu 55 – 64 ani.

În urma analizei efectuate s-a constatat că atât în sectorul urban cât și în cel rural, populația este asigurată cu medici de familie la un nivel suficient, în comparație cu media pe republică. Pentru atragerea tinerilor specialiști în mediul rural, Ministerul Sănătății, începând cu anul 2007, a efectuat un șir de modificări în legislație și a elaborat un șir de hotărâri de guvern destinate atragerii tinerilor specialiști în mediul rural:

HG Nr.1345 din 30.11.2007 cu privire la acordarea facilităților tinerilor specialiști cu studii medicale și farmaceutice cu modificările ulterioare; HG Nr.1255 din 19.11.2007 cu privire la abrogarea Regulamentului privind acordarea compensației unice pentru conectarea la conducta de gaze naturale a unor categorii de populație din mediul rural cu modificările ulterioare; HG Nr.1259 din 12.11.2008 cu privire la asigurarea cu locuință gratuită a tinerilor specialiști cu studii superioare și postuniversitare de rezidențiat, repartizați și angajați în câmpul muncii în instituțiile publice (bugetare) din sate (comune) cu modificările ulterioare; Ordinul MS Nr.448 din 05.12.2008 cu privire la acordarea facilităților tinerilor specialiști, cu modificările ulterioare.

O însemnătate deosebită are îmbunătățirea nivelului de cunoștințe și a abilităților în domeniul formării profesionale continuă a personalului medical.

- 81,2 la sută - Mijloace financiare alocate de CNAM în suma de 34326,6 mii lei, inclusiv 24,1mii lei destinate refugiaților din Ucraina (se atestă o majorare cu 6,3% față de veniturile înregistrate în anul 2021);
- 7,2 la sută – Sursele financiare acumulate în baza serviciilor medicale prestate contra plată în suma totală de 3053,6 mii lei;
- 11,6 la sută – Bunuri materiale recepționate sub formă de asistență umanitară sau primite cu titlu gratuit de la Ministerul Sănătății al RM, în suma totală de 4889,4 mii lei;

### ***STRUCTURA VENITURILOR a.2022 (mii lei)***

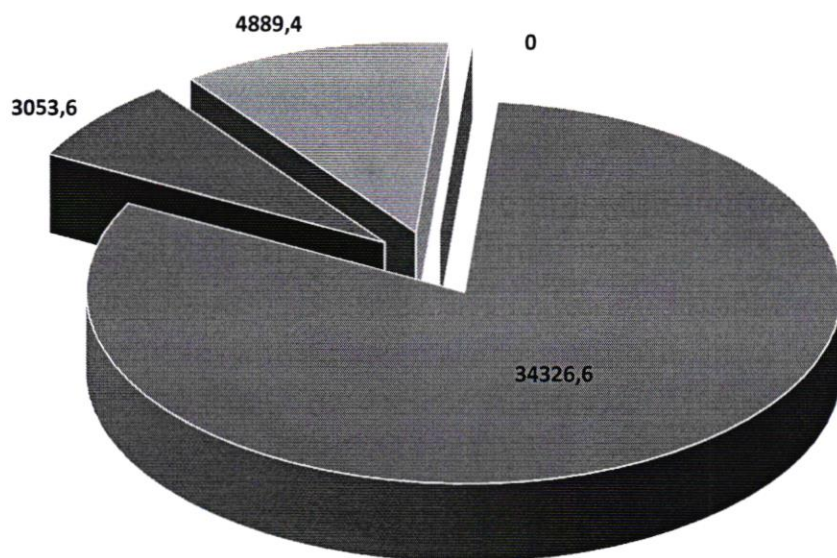

■ Servicii medicale CNAM ■ Servicii medicale contra plată ■ Alocatii MSMPS ■

### ***DINAMICA ALOCAȚIILOR CNAM (lei)***

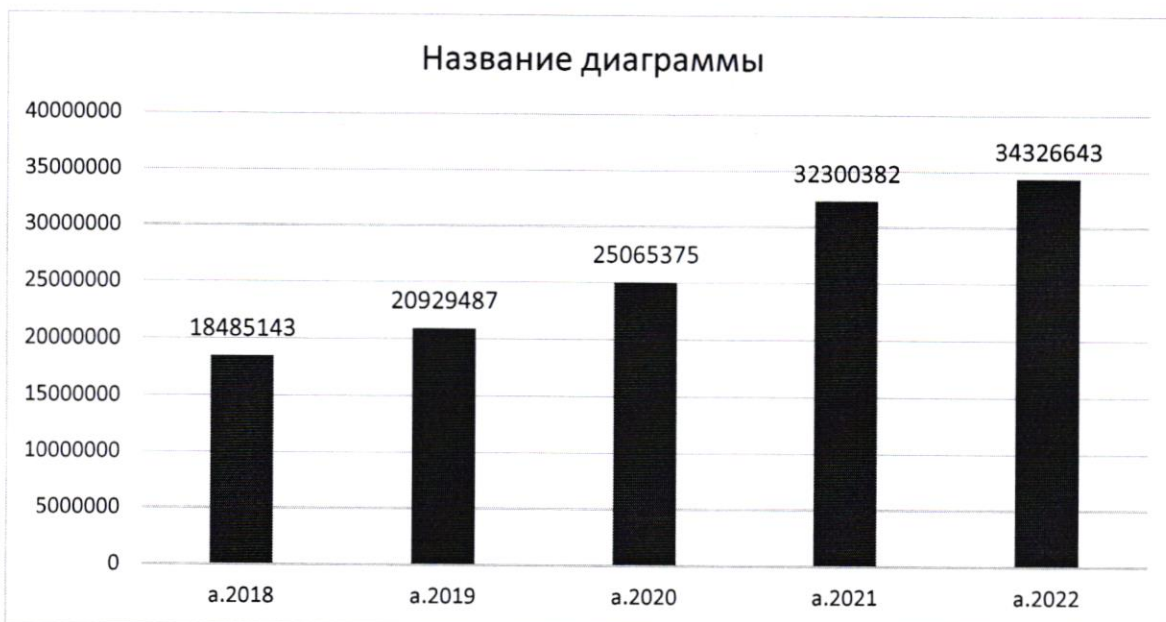

**Se observă că veniturile efective din FAOAM s-au majorat cu circa 64% în raport cu anul 2019. Cauza este majorarea salariului pe parcursul ultimilor 3 ani.**

**Cheltuielile ale IMSP CS Soroca în anul 2022** constituie 39141,5 mii lei și atestăm o creștere cu 567,5 mii lei față de anul 2021.

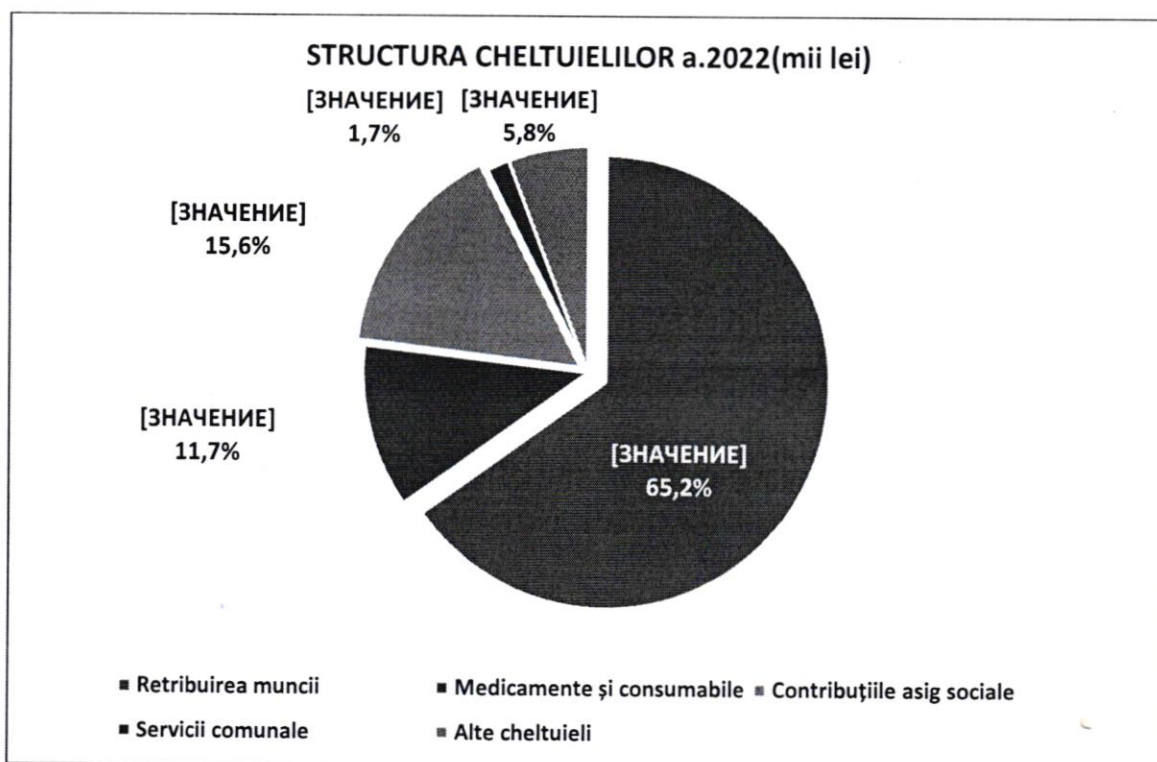

Ponderea cheltuielilor efective la retribuirea muncii constituie 65,2%.

Mărimea salariului mediu lunar în dinamica anilor 2018-2022(lei), conform categoriilor de personal: personal cu studii superioare, personal cu studii profesional-tehnice de specialitate, personal de îngrijire, personal administrativ-gospodăresc.

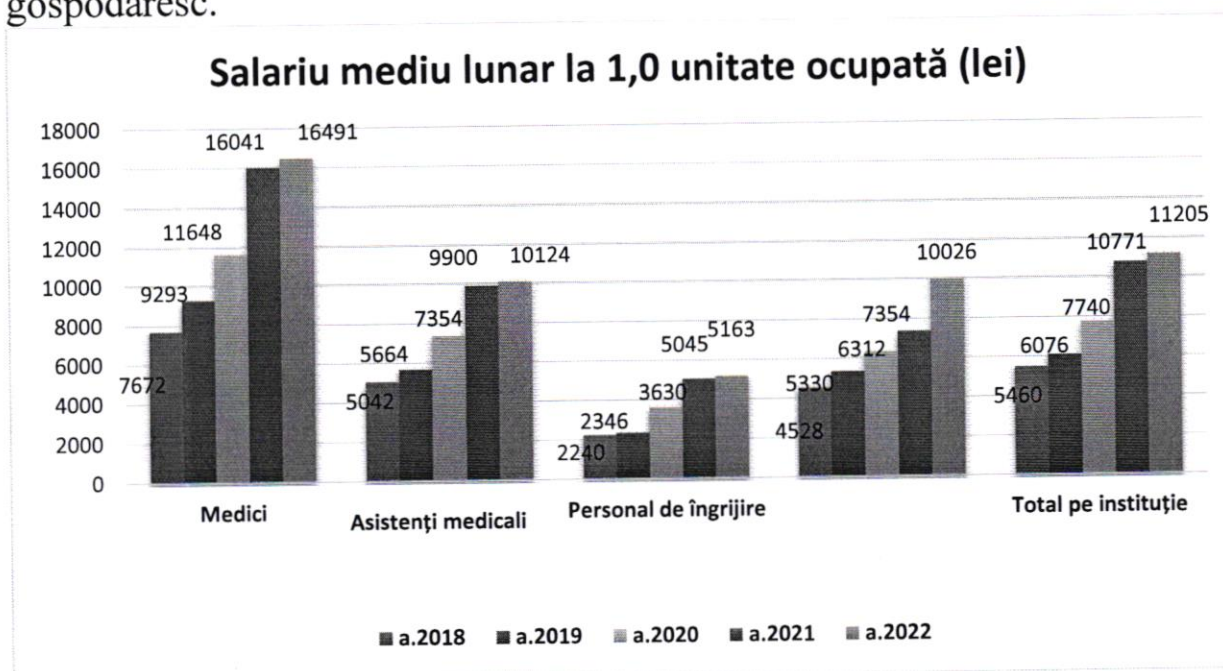

Creșterea procentuală a salariului mediu lunar pe instituție comparativ cu anul 2021 este de +4,0%, majorarea salariului a personalului administrativ-gospodăresc cu +36% a fost condiționată de aplicarea HG al RM nr.285 din 03.11.2021,,Pentru pentru modificarea Regulamentului privind salarizarea angajaților din instituțiile medico-sanitare publice nîncadrate în sistemul asigurării obligatorii de asistență medicală, aprobat prin Hotărârea Guvernului nr. 837/2016

***Asigurarea cu medicamente și consumabile medicale procurate și donate cu titlu gratuit, din ajutor umanitar în dinamica anilor 2018-2022 atestă o micșorare cu 207,6 mii lei față de anul 2021. Stocul valorează 2128,0 mii lei.***



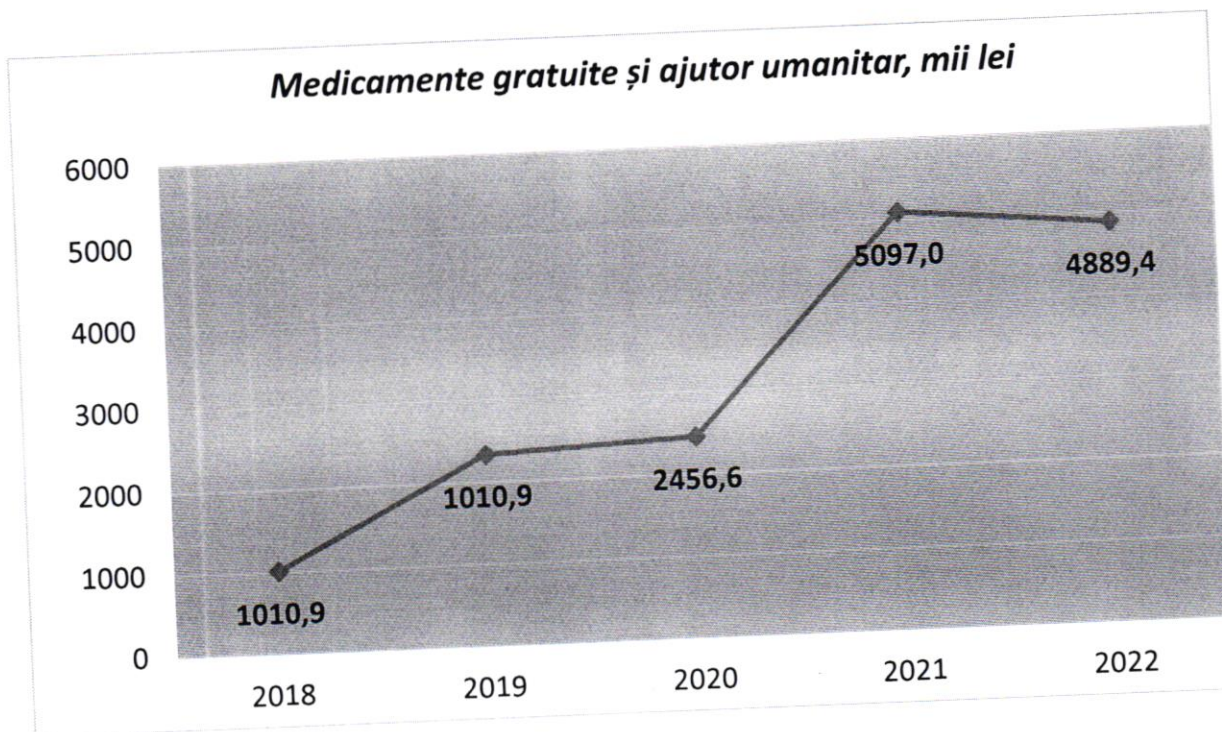

În scopul asigurării accesului populației la medicamente și dispozitive medicale, conform rețetei compensate, din Fondurile asigurării obligatorii de asistență medicală, au fost realizate în dinamica anilor 2018-2022 medicamente compensate:

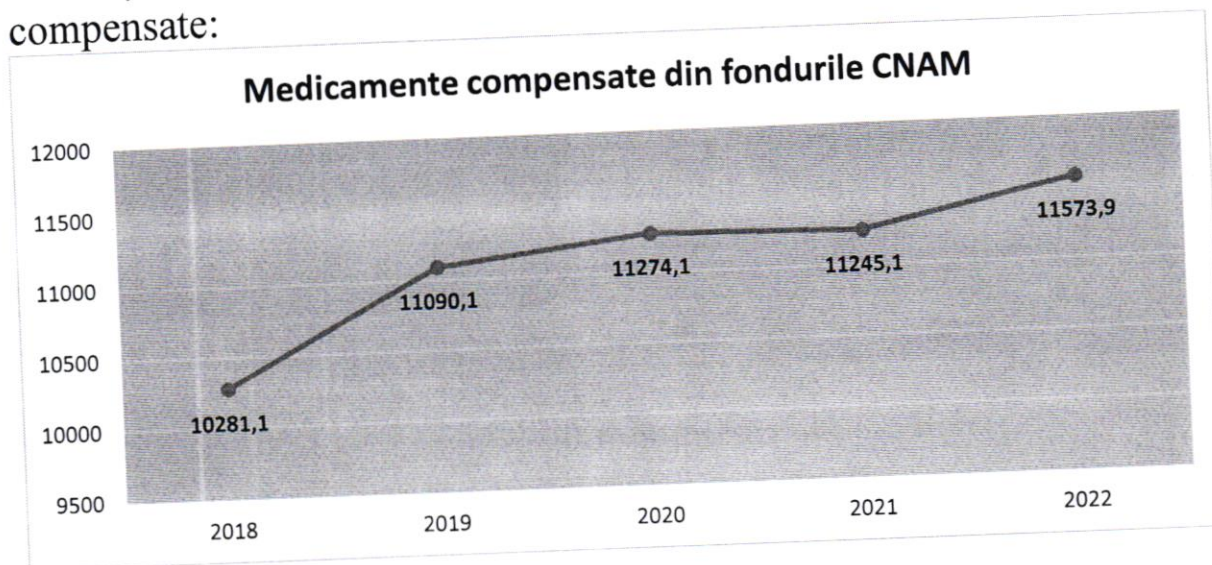

Pe parcursul anului au fost operate modificari, conform acordurilor adiționale cu CNAM și prin revizuirea și prioritizarea articolelor de cheltuieli.

Investițiile în baza tehnico-materială pe parcursul anului 2022 au constituit (cheltuieli de casă): Procurarea mijloacelor fixe -170,3 mii lei;

La situația de 31.12.2022 s-au înregistrat datorii creditoare pentru luna decembrie în suma de 789,6 mii lei, (392,0 mii lei – achitarea retribuirii muncii pe luna decembrie; 316,7 mii lei achitarea contribuțiilor asigurărilor sociale; 28,7

mii lei gaze; 21,3 mii lei energia electrică; 25,2 mii lei pentru servicii medicale prestate de alți prestatori; 5,7 mii lei –alte cheltuieli). Soldul mijloacelor bănești la 01.01.2023 constituie 2850,4 mii lei și va fi utilizat pentru achitarea datoriilor creditoriale și pentru acoperirea necesităților instituției. Bugetul este executat conform planului pentru anul 2022 cu devieri (+)462,6 mii lei.

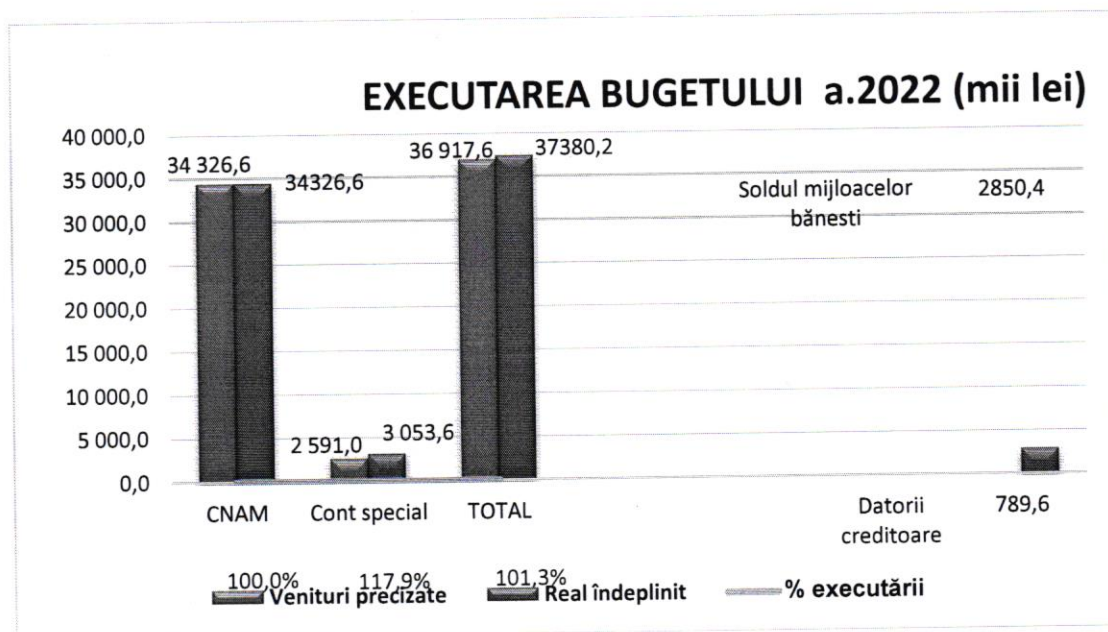

Alocațiile financiare CNAM, Fondatorului, donații și ajutorul umanitar, mobilizarea și implicarea colectivului instituției în acordarea serviciilor medicale de calitate, au contribuit esențial la buna funcționare a instituției.

#### Aspectele medico–demografice in relatie cu sanatatea

Structura populației după sex, mediu și vîrstă:

|                                  | La 01.01. 2021 | La 01.01. 2022 | La 01.01. 2023 | Raionul Soroca 01.01.2022 | Raionul Soroca 01.01.2023 |
|----------------------------------|----------------|----------------|----------------|---------------------------|---------------------------|
| <b>Populația la evidența m/f</b> | 44951          | 44018          | 43985          | 87315                     | 86946                     |
| <b>din ei asigurați</b>          | 29460          | 29056          | 29196          | 53619                     | 55.834                    |
| -/- %                            | 65.5           | 66.0           | 66.4           | 61.4                      | 64.2                      |
| <b>Populația urbană (abs.)</b>   | 29439          | 28823          | 28943          | 36781                     | 36221                     |
| -/- %                            | 65.5           | 65.5           | 65.8           | 42.1                      | 41.7                      |
| <b>Populația rurală (abs. )</b>  | 15512          | 15195          | 15042          | 50533                     | 50725                     |

|                             |       |       |       |        |       |
|-----------------------------|-------|-------|-------|--------|-------|
| -/- %                       | 34.5  | 34.5  | 34.2  | 57.9   | 58.3  |
| <b>0 – 18 ani</b>           | 8101  | 7959  | 7912  | 15497  | 15297 |
| -/- %                       | 18.0  | 18.1  | 18.0  | 17.7   | 17.6  |
| adulți                      | 36850 | 36059 | 36073 | 71817  | 71582 |
| -/- %                       | 82.0  | 81.9  | 82.0  | 82.3   | 82.3  |
| <b>Vîrsta aptă de muncă</b> | 27113 | 26764 | 26649 | 52764  | 52633 |
| -/- %                       | 60.2  | 60.8  | 60.6  | 60.4   | 60.5  |
| <b>din ei asigurați</b>     | 11594 | 11802 | 11860 | 21068. | 21583 |
| -/- %                       | 42.8  | 44.1  | 44.5  | 39.9   | 41    |
| <b>Vîrsta pensionară</b>    | 9737  | 9295  | 9696  | 19052  | 19059 |
| -/- %                       | 21.7  | 21.1  | 22.0  | 21.8   | 21.9  |

La evidența medicilor de familie la 1 ianuarie 2023 populația constituie 43985 locuitori față de 44018 locuitori la 01.01.2022.

- În localitatea urbană la medicii de familie sunt înregistrați 28943 locuitori (65.8%) față de 28823 locuitori (65.5%) din numărul total al populației în 2021.
- În zona rurală - 15042 locuitori sau 34.2% din numărul total al populației față de 15195 locuitori (34.5%) din numărul total al populației în 2021.

Numărul persoanelor asigurate din numărul total al populației este de 66.4% față de 66.0% în 2021.

Ponderea populației apte de muncă –60.6% din numărul total al populației față de 60,8% din numărul total al populației, inclusiv asigurați apti de muncă –44.5% din numărul populației apte de muncă față de 44.1% din numărul total al populației apte de muncă.

Ponderea copiilor 0-17 ani 11 luni 29 zile în numărul total al populației este de 18.0% față de 18.1 în 2021, Ponderea persoanelor de vîrsta pensionara în anul de gestiune este în creștere de la 21.1% la 22.0%.

### SITUAȚIA DEMOGRAFICĂ

|                              | 2020 |         | 2021 |         | 2022 |         | Raionul Soroca | Media pe raioane RM |
|------------------------------|------|---------|------|---------|------|---------|----------------|---------------------|
|                              | abs  | la 1000 | abs  | la 1000 | abs  | la 1000 | la 1000        | la 1000             |
| <b>Natalitatea</b>           | 280  | 6.2     | 270  | 6.0     | 256  | 5.8     | 6.3            | 11.5                |
| <b>Mortalitatea generală</b> | 499  | 11.1    | 684  | 15.2    | 481  | 10.9    | 13.2           | 18.7                |

|                                       |      |      |      |      |      |       |       |      |
|---------------------------------------|------|------|------|------|------|-------|-------|------|
| <b>Sporul natural</b>                 | -219 | -4.9 | -414 | -9.2 | -225 | -5.1  | -6.9  | -7.3 |
| <b>Mortalitatea infantilă</b>         | 3    | 10.7 | 2    | 7.41 | 2    | 7.81  | 9.06  | 9.3  |
| <b>Mortalitatea neonatală precoce</b> | 1    | 3.6  | 0    | 0.0  | 1    | 3.91  | 1.81  | 4.4  |
| <b>Mortinatalitatea</b>               | 2    | 7.1  | 1    | 3.69 | 2    | 7.75  | 8.98  | 7.9  |
| <b>Mortalitatea perinatală</b>        | 3    | 10.6 | 1    | 3.69 | 3    | 11.63 | 10.77 | 12.3 |

Pe parcursul anului 2022 pe CS Soroca au fost înregistrați 256 nou născuți vii. **Natalitatea** comparativ cu anul precedent are tendință de micșorare de la 6.0 la 5.8 la 1000 populație.

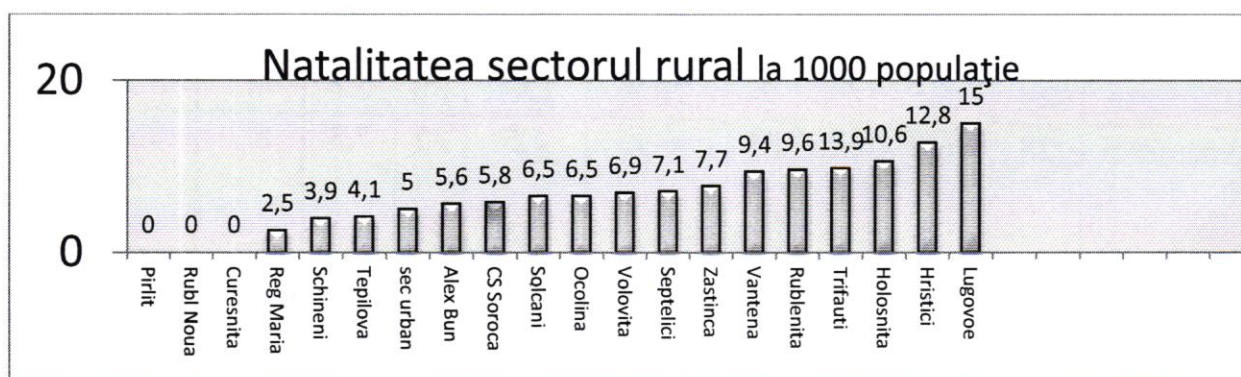
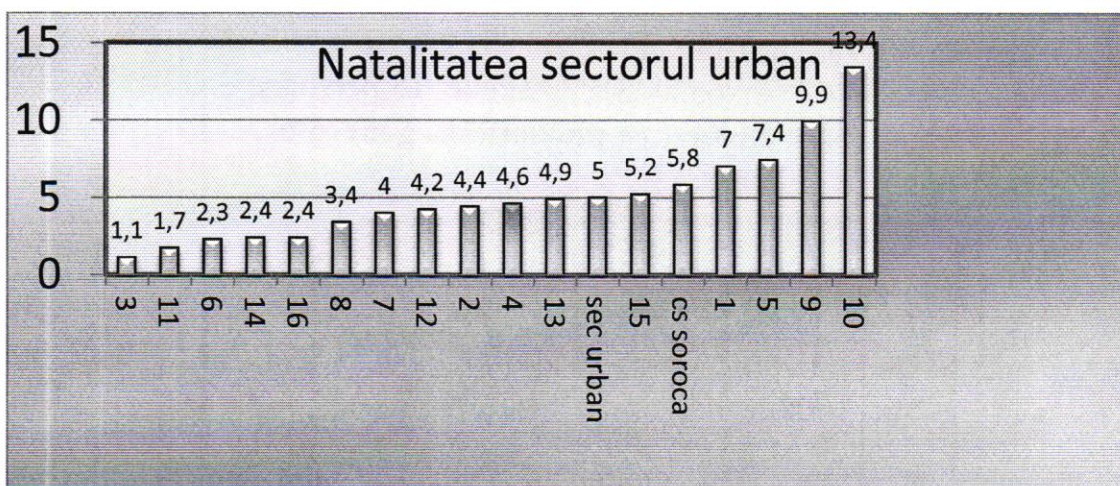

Natalitatea e la nivel jos în:

- Sec 3-1.1‰
- sec 11 – 1.7‰
- sec.6 – 2,3‰

- In OS

- OMF Regina Maria-2 Pirlit, OS Rublenita Noua si OMF Curesnita pe parcursul anului nu s-a nascut nici un copil.

**Mortalitatea generală** constituie 10.9 la 1000 populație față de 15.2 la 1000 populație (a.2021). Pe parcursul anului 2022 au decedat 481 persoane fata de 684 in 2021.

■ **Din numărul total de decese:**

- bărbați - 249 decese – 51.8% față de 367 decese – 53.7%,
- femei - 232 decese – 48.2% față de 317 decese – 46.3%.

**Repartizarea decedaților după locul de deces:**

- **În staționar** pe parcursul anului gestionar au decedat 147 persoane – 30.6% față de 223 persoane – 32.6% din numărul total de decese sau 33.4 la 10000 locuitori față de 49.6 la 10000 locuitori în a. 2021 .
- **La domiciliu** în total au decedat 317 persoane –72.0 la 10000 locuitori (65.9%) față de 446 persoane – 99.2 la 10000 locuitori (65.2%) în a.2021.
- **În alt loc** au decedat 17 persoane- 3.5% fata de 15 persoane – 2.2 % in 2021.

**Structura mortalității generale**

|                              | 2020 |          |      | 2021 |          |      | 2022 |          |      |                |                 |
|------------------------------|------|----------|------|------|----------|------|------|----------|------|----------------|-----------------|
|                              | abs  | ind      |      | abs  | ind      |      | abs  | ind      |      | la 10000       |                 |
|                              |      | la 10000 | %    |      | la 10000 | %    |      | la 10000 | %    | r-n Soroc<br>a | RM<br>medi<br>a |
| Bolile aparatului circulator | 312  | 69.5     | 62.5 | 409  | 91.0     | 59.8 | 296  | 67.2     | 61.5 | 82.0           | 92.3            |
| Bolile oncologice            | 74   | 16.5     | 14.8 | 77   | 17.3     | 11.3 | 72   | 16.4     | 15.0 | 19.1           | 22.1            |
| Covid-19                     | 29   | 6.5      | 5.8  | 94   | 20.9     | 13.7 | 30   | 6.8      | 6.2  | 5.5            | 25.8            |
| Bolile sistemului digestiv   | 28   | 6.2      | 5.6  | 31   | 6.9      | 4.5  | 32   | 7.3      | 6.7  | 8.2            | 11.0            |
| Leziuni traumatice otrăviri  | 24   | 5.3      | 4.8  | 20   | 4.4      | 2.9  | 13   | 3.0      | 2.7  | 4.4            | 7.4             |
| Bolile sistemului respirator | 13   | 2.9      | 2.6  | 27   | 6.0      | 3.9  | 15   | 3.4      | 3.1  | 6.0            | 7.6             |

**În structura mortalității generale primul loc îl ocupă bolile sistemului cardiovascular – 67.2 la 10000 locuitori (296cazuri) sau 61.5% din numărul total de decese față de 91.0 la 10000 locuitori (409cazuri) sau 59.8% în anul 2021.**

Analiza mortalității cauzate de bolile aparatului circulator a demonstrat, că circa 49.7% față de 58.2% din numărul total de decese revin cardiopatiilor ischemice.

Pe parcursul anului 2022 s-au înregistrat 17 cazuri de infarct miocardic acut față de 26 cazuri de infarct miocardic acut(2021), ce constituie 3.9 la 10000 populație față de 5.8 la 10000 populație (a.2021).

Boli cerebrovasculare acute - 32 cazuri ce constituie 7.3 la 10000 populație față de 46 cazuri -10.2 la 10000 locuitori .

**Locul doi îl ocupă bolile oncologice** – 72 cazuri – 16.4 la 10000 populație sau 15.0% față de 77 cazuri-17.1 la 10000populație sau 11.3%in2021.

**Locul trei in structura cauzelor de deces îl ocupa bolile aparatului digestiv-** 32 cazuri 7.3 la 10000 locuitori sau 6.7 %. Fata de 31 cazuri 6.9 la 10000 locuitori sau 4.5% in 2021.

- În structura cauzelor de deces **locul patru îl ocupă Covid-19**– 30 cazuri – 6.2 % sau 6.8 la 10000 populație față de 94 cazuri –13.7% sau 20.9 la 10000 populație
- **Pe locul cinci s-au plasat bolile sistemului respirator-** 15 cazuri – 3.4 la 10000 locuitori sau 3.1% din numărul total de decese față de 27 cazuri – 6.0 la 10000 locuitori sau 3.9%.

În stil grafic:

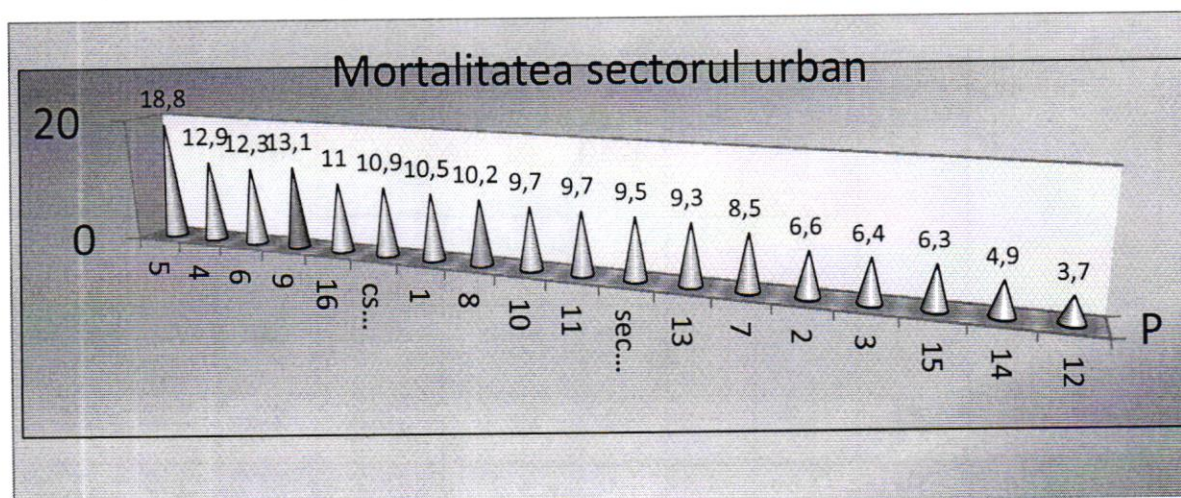
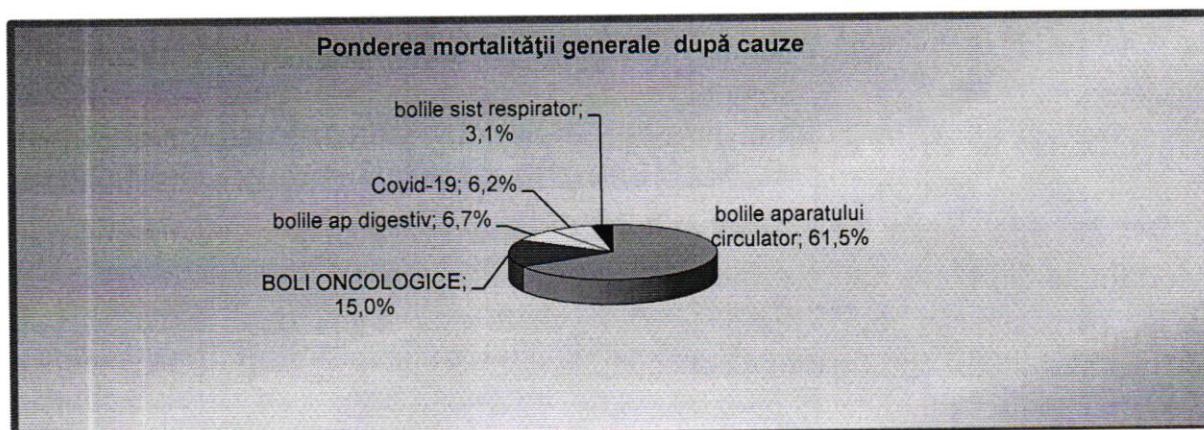

### Mortalitatea sectorul rural la 1000 populație

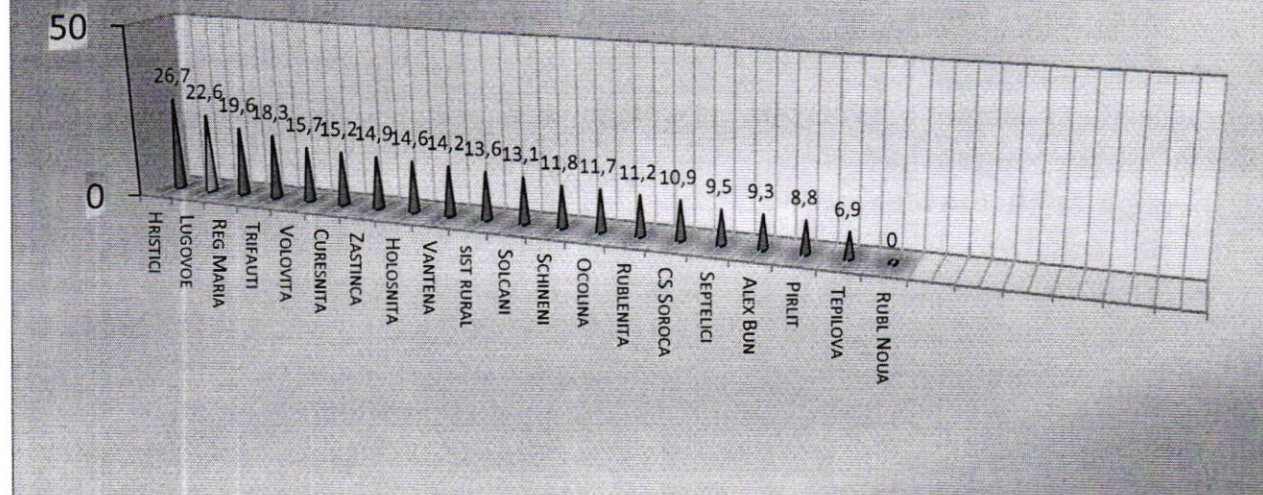

Cel mai înalt nivel de mortalitate generală e în:

- OMF Hristici-26.7‰,
- OS Lugovoe – 22.6‰,
- OMF Regina Maria – 19.6‰,
- Sec 5-18.8‰,

### Mortalitatea în vîrsta aptă de muncă:

- **Mortalitatea în vîrsta aptă de muncă** a înregistrat 97 persoane-20.2% din numarul total de decese sau 36.2 la 10000 populatie apta de munca fata de 144 persoane - 21.1% din decese sau 53.1 la 10000 locuitori în vîrsta aptă de muncă in anul 2021.
- Mortalitatea în vîrsta aptă de muncă la domiciliu constituie 53 persoane sau 54.6 % fata de 81 persoane sau 56.3% din decesele in virsta apta de munca in 2021.
- Din numărul total apți de muncă decedați la domiciliu – asigurați 35 persoane, ce constituie – 66 % față de 45 persoane sau – 72.6 % in 2021..

### Structura mortalității generale în vîrsta aptă de muncă

|                              | 2020 |          | 2021 |     | 2022     |      | Raionul Soroca<br>la 10000 |     |          |      |
|------------------------------|------|----------|------|-----|----------|------|----------------------------|-----|----------|------|
|                              | abs  | ind      |      | abs | ind      |      |                            | abs | ind      |      |
|                              |      | la 10000 | %    |     | la 10000 | %    |                            |     | la 10000 | %    |
| Bolile aparatului circulator | 30   | 11.1     | 25.0 | 45  | 16.6     | 31.3 | 26                         | 9.7 | 26.8     | 13.5 |
| Bolile oncologice            | 22   | 8.2      | 18.3 | 30  | 11.1     | 20.8 | 22                         | 8.2 | 22.7     | 10.2 |
| Leziuni traumatice otrăviri  | 19   | 7.0      | 15.8 | 14  | 5.2      | 9.7  | 7                          | 2.6 | 7.2      | 4.2  |

|                              |    |      |      |    |     |      |    |     |      |     |
|------------------------------|----|------|------|----|-----|------|----|-----|------|-----|
| Bolile sistemului digestiv   | 19 | 7.0  | 15.8 | 14 | 5.2 | 9.7  | 16 | 6.0 | 16.5 | 6.4 |
| Covid-19                     | 13 | 10.8 | 4.8  | 19 | 7.0 | 13.2 | 5  | 1.9 | 5.2  | 1.3 |
| Bolile sistemului respirator | 7  | 2.6  | 5.8  | 11 | 4.1 | 7.6  | 10 | 3.7 | 10.3 | 4.4 |

### Structura mortalității în vîrsta aptă de muncă :

- **Primul loc îl ocupă bolile cardiovasculare** - 26 cazuri – 26.8 % sau 9.7 la 10000 populație față de 45 cazuri – 31.3 % sau 16.6 la 10000 locuitori
- **maladiile oncologice** în structura mortalității în vîrsta aptă de muncă s - au plasat pe locul doi – 30 cazuri - 20.8% sau 11.1 la 10000 locuitori față de 22 cazuri - 22.7% sau 8.2 la 10000 locuitori (a. 2021)
- **Pe locul trei s-au plasat bolile sistemului digestiv-** 16 cazuri – 16.5% - 6.0 la 10000 locuitori față de 19 cazuri – 13.2% - 7.0 la 10000 populație (a.2021)
- **Bolile sistemului respirator ocupă locul patru** - 10 cazuri – 10.3% sau 3.7 la 10000 populație față de – 14 cazuri – 9.7% sau 5.2 la 10000 locuitori.
- **Traumele ocupa locul cinci**–7 cazuri -7.2% sau 2.6 la 10000 locuitori fata de 14 cazuri – 9.7% sau 5.2 la 10000 .populatie.

### Mortalitatea prin maladiile chirurgicale de urgență

Pe parcursul anului 2022 in CS Soroca prin boli chirurgicale de urgenta la domiciliu au decedat 3 persoane - unul in mediul rural(s.Regina Maria) prin pancreonecroza hemoragica si 2 in mediul urban prin ulcer duodenal cu perforatie si unul prin pancreonecroza hemoragica.

### Mortalitatea infantilă

În stil grafic reprezintă în felul următor

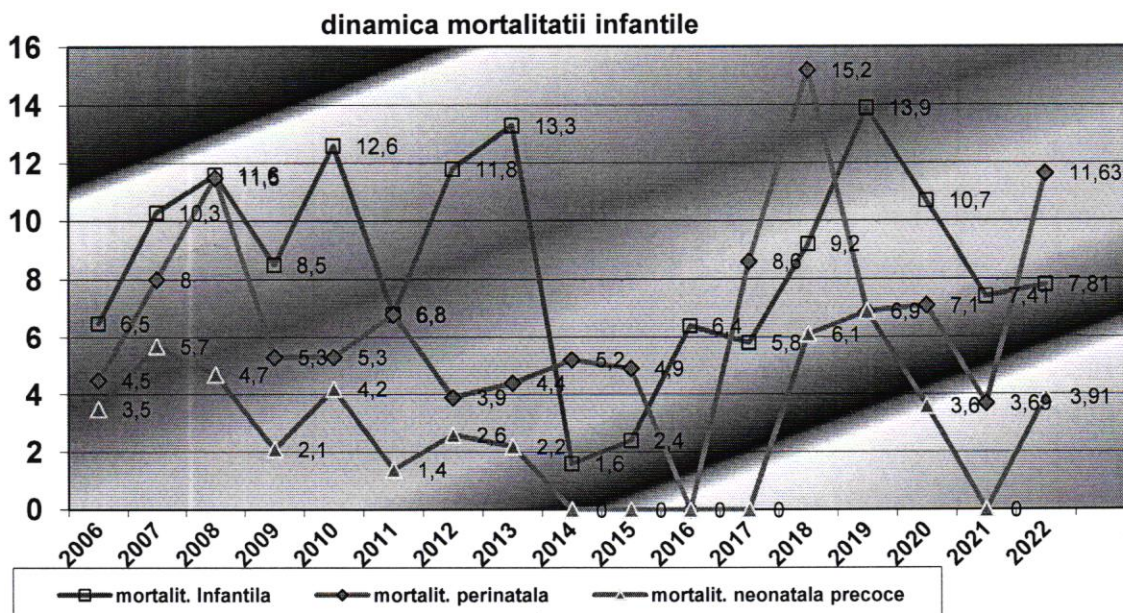



Mortalitatea infantilă constituie 7.81 la 1000 nou-nascuti(2 cazuri) fata de 7.41 la 1000 nou-născuți (2 cazuri) in 2021.Un copil a decedat in maternitate in primele 24 ore prin malformatii congenitale si unul la domiciliu in virsta de 6 luni prin patologia sistemului nervos- PCI.

Mortalitatea neonatală precoce – s-a inregistrat un caz-3.91 fata de 0 cazuri in 2021.

Mortalitatea perinatală constituie 3 cazuri- 11.63 fata de 1 caz-3.69 la 1000 nou-nascuti.

Mortinatalitatea – 2 cazuri-3.69 la 1000 nou-născuți fata de 2 cazuri-7.41.

**Mortalitatea copiilor 0-4 ani 11 luni 29 zile** – au decedat 3copii-11.72 la 1000 nou-nascuti vii fata de 3 copii – 10.71 la 1000 copii nou-nascuti vii in 2021.

#### **Mortalitatea copiilor 0 – 17 ani 11 luni 29 zile la 1000 copii de vîrsta respectivă**

|            | 2020 |      | 2021 |      | 2022 |     | Raion |
|------------|------|------|------|------|------|-----|-------|
|            | abs  | ‰    | abs  | ‰    | abs  | ‰   | ‰     |
| 0 – 18 ani | 3    | 0.36 | 2    | 0.23 | 4    | 0.5 | 9/0.6 |

#### **Mortalitatea copiilor 0 – 17 ani 11 luni 29 zile după cauze**

|                          | 2020 |     |         | 2021 |     |         | 2022 |     |         |
|--------------------------|------|-----|---------|------|-----|---------|------|-----|---------|
|                          | abs  | %   | la 1000 | abs  | %   | la 1000 | abs  | %   | la 1000 |
| 0-18 ani decedați total  | 3    |     | 0.36    | 2    |     | 0.23    | 4    |     | 0.50    |
| -decedați la domiciliu   | 1    | 33  |         | 0    | 0.0 |         | 2    | 50  |         |
| - decedați în staționar  | 1    | 33  |         | 2    | 100 |         | 1    | 25  |         |
| inclusiv pînă la 24 h    | 0    | 0.0 |         | 0    | 0.0 |         | 0    | 0.0 |         |
| decedați în maternitate  | 1    | 33  |         | 0    | 0.0 |         | 1    | 25  |         |
| -decedați în alt loc     | 0    | 0.0 |         | 0    | 0.0 |         | 0    | 0.0 |         |
| Structura după cauze     |      |     |         |      |     |         |      |     |         |
| Pneumonii                | 0    | 0.0 |         | 0    | 0.0 | 0.0     | 0    | 0.0 |         |
| Afecțiuni perinatale     | 0    | 0.0 |         | 0    | 0.0 | 0.0     | 0    | 0.0 |         |
| Leziuni traumatice       | 0    | 0.0 |         | 0    | 0.0 | 0.0     | 0    | 0.0 |         |
| tumori                   | 0    | 0.0 |         | 0    | 0.0 | 0.0     | 0    | 0.0 |         |
| Malformații congenitale  | 3    | 100 | 0,36    | 2    | 100 | 0.23    | 1    | 25  | 0.13    |
| Bolile sistemului nervos | 0    | 0.0 |         | 0    | 0.0 |         | 3    | 75  | 0.38    |

**Mortalitatea copiilor 0-17 ani 11 luni 29 zile constituie 0.50‰ fata de 0.23‰ la 1000 copii de virsta respectiva in 2021.**

**Cauzele mortalității copiilor sunt malformațiile congenitale și bolile sistemului nervos.**

**După locul de deces:** Doi copii au decedat la domiciliu, unul în maternitate și unul în staționar.

### Sporul natural

Înregistrează valori negative și oscilează de la (-2,3) – a 2016, (- 0,7) – a.2017( - 2,1) – a. 2018 ( -2,8) în anul 2019 , (-4.9) în 2020,(-9.2) în 2021 la (-5.1) în anul 2022. Sporul natural pe raion este (-6.9)

### **Speranța la viața de la naștere pe CS Soroca**

- Bărbați – 67.1 ani, (2021-66.2) RM-65.2 ani
- Femei – 74.4 ani, (2021-75.7) RM-73.0 ani
- Total – 70.6 ani. (2021-70.6) RM-69.0 ani

### **Accesibilitatea populației la asistența medicală primară.**

|  | 2020   |      |             | 2021   |      |             | 2022   |      |             | media r<br>-ne RM |
|--|--------|------|-------------|--------|------|-------------|--------|------|-------------|-------------------|
|  | abs    | %    | La 1<br>loc | abs    | %    | La 1<br>loc | abs    | %    | La 1<br>loc | La 1 loc          |
| Vizite total   | 175100 |      | 3.9         | 214886 |      | 4.8         | 211751 |      | 4.8         | 6.7               |
| - din ei la asigurați                                  | 165701 | 80.0 | 5.6         | 204111 | 94.9 | 6.9         | 202347 | 95.6 | 7.0         | 7.5               |
| <b>Nr. vizitelor total la M/F</b>                      | 155514 |      | 3.5         | 175594 |      | 3.9         | 171856 |      | 3.9         |                   |
| - din ei la asigurați                                  | 147005 |      | 5.0         | 166199 | 94.6 | 5.6         | 164168 | 95.5 | 5.7         |                   |
| <b>Nr. Vizitelor la adulți</b>                         | 127670 | 82.6 | 2.8         | 144957 | 82.6 | 3.3         | 136332 | 79.3 | 3.8         |                   |
| - din ei la asigurați                                  | 121102 | 94.9 | 5.6         | 135562 | 93.5 | 4.8         | 128664 | 94.4 | 6.1         |                   |
| <b>Nr. Vizitelor la copii</b>                          | 27896  | 17.9 | 3.4         | 30637  | 17.4 | 3.8         | 35524  | 20.7 | 4.5         |                   |
| <b>Ponderea vizitelor cu scop profilactic M/F</b>      | 78992  | 50.8 | 2.2         | 100336 | 57.1 | 2,2         | 95370  | 55.5 | 2.2         | 34.7              |
| <b>Ponderea vizitelor total cu scop profilactic la</b> | 60766  | 47.6 | 1.6         | 79800  | 48.0 | 2.2         | 72682  | 53.3 | 2.0         | 31.2              |

|   |       |      |     |       |      |     |       |      |     |      |
|---|-------|------|-----|-------|------|-----|-------|------|-----|------|
| adulți M/F  |       |      |     |       |      |     |       |      |     |      |
| Ponderea vizitelor total<br>cu scop profilactic la<br>copii M/F | 18226 | 65.3 | 2.2 | 20536 | 67.0 | 2.5 | 22688 | 74.1 | 2.9 | 47.2 |

Pe parcursul anului gestorii **medicinii de familie** au efectuat 171856 vizite cu dinamica negativa de 3738. Numărul vizitelor la 1 locuitor adult constituie 3.8 vizite- fata de 3.3 in 2021.

La persoanele asigurate au fost efectuate 164168 vizite ce constituie 5.7 vizite la 1 persoana asigurata fata de 5.6 vizite in 2021.

Ponderea vizitelor cu scop profilactic comparativ cu anul trecut e in des crestere de la 57.1% la 55.5% si e mai mare decit indicele dat in mediu pe raioanele republicii-34.7%.

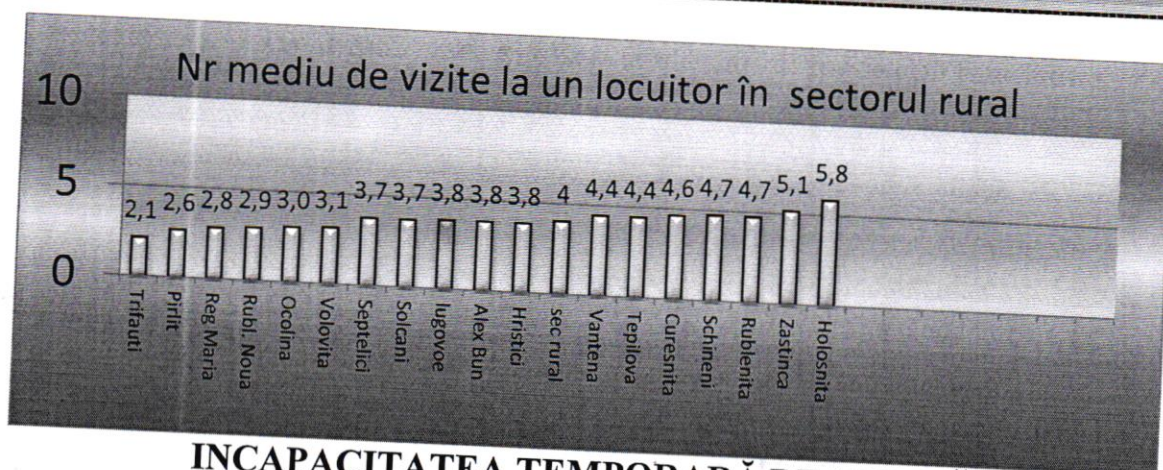
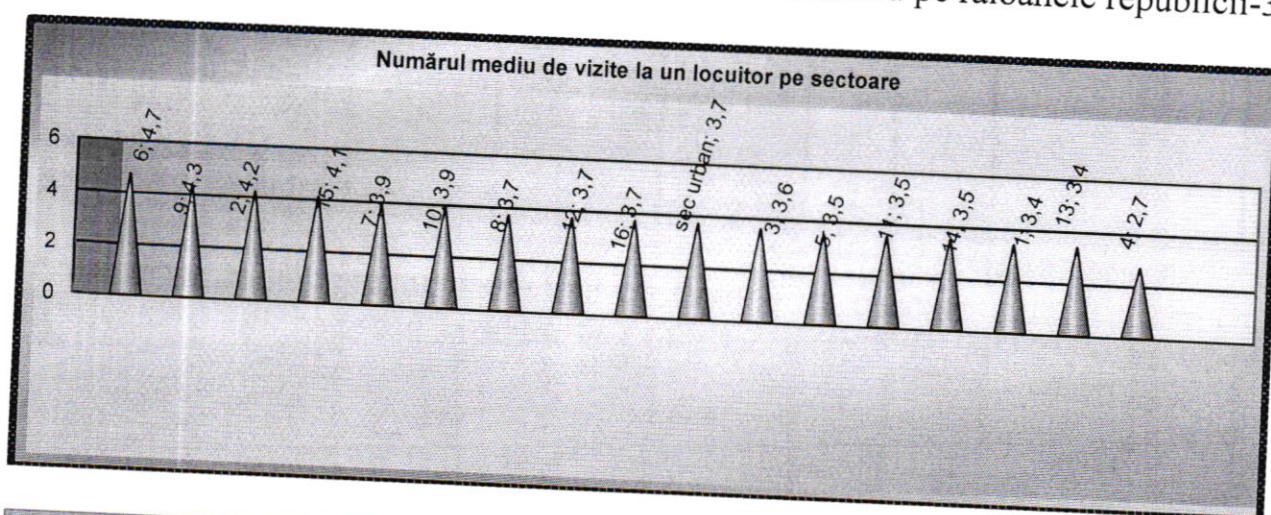

### INCAPACITATEA TEMPORARĂ DE MUNCĂ PE CS SOROCA

| denumire                          | 2020  | 2021  | 2022  | r-n<br>Soroca | r-neRM |
|-----------------------------------|-------|-------|-------|---------------|--------|
| nr cazuri de ITM                  | 4586  | 4338  | 4291  | 7082          |        |
| durata medie a unui caz (zile)    | 22.1  | 23.4  | 22.5  | 18.0          | 20.0   |
| indicele de frecvență la 100 loc. | 10.2  | 9.9   | 9.75  | 10.7          |        |
| indicele de gravitate la 100 loc. | 224.6 | 230.9 | 219.3 | 184.8         |        |

|   |       |      |      |      |  |
|---|-------|------|------|------|--|
| Nr cazuri de trimitere la CEMV                        | 13    | 13   | 42   | 100  |  |
| Nr cazuri de stabilire a gr. de invaliditate          | 13    | 12   | 35   | 84   |  |
| Ponderea cazurilor de stabilire a gr. de invaliditate | 100.0 | 92.3 | 83.3 | 84.0 |  |

Pe parcursul anului 2022 s-au eliberat 4291 concedii medicale față de 4338 concedii medicale in 2021.

Numărul de zile fiind 96536 fata de 101656 .

Indicele duratei medii a unui caz de incapacitate de muncă temporară e de 22.5 fata de 23.4 zile (a.2021).Pe parcursul anului la 7 pacienti nu li s-a stabilit gradul de dizabilitate: sec urban-3, sec rural-4 persoane.

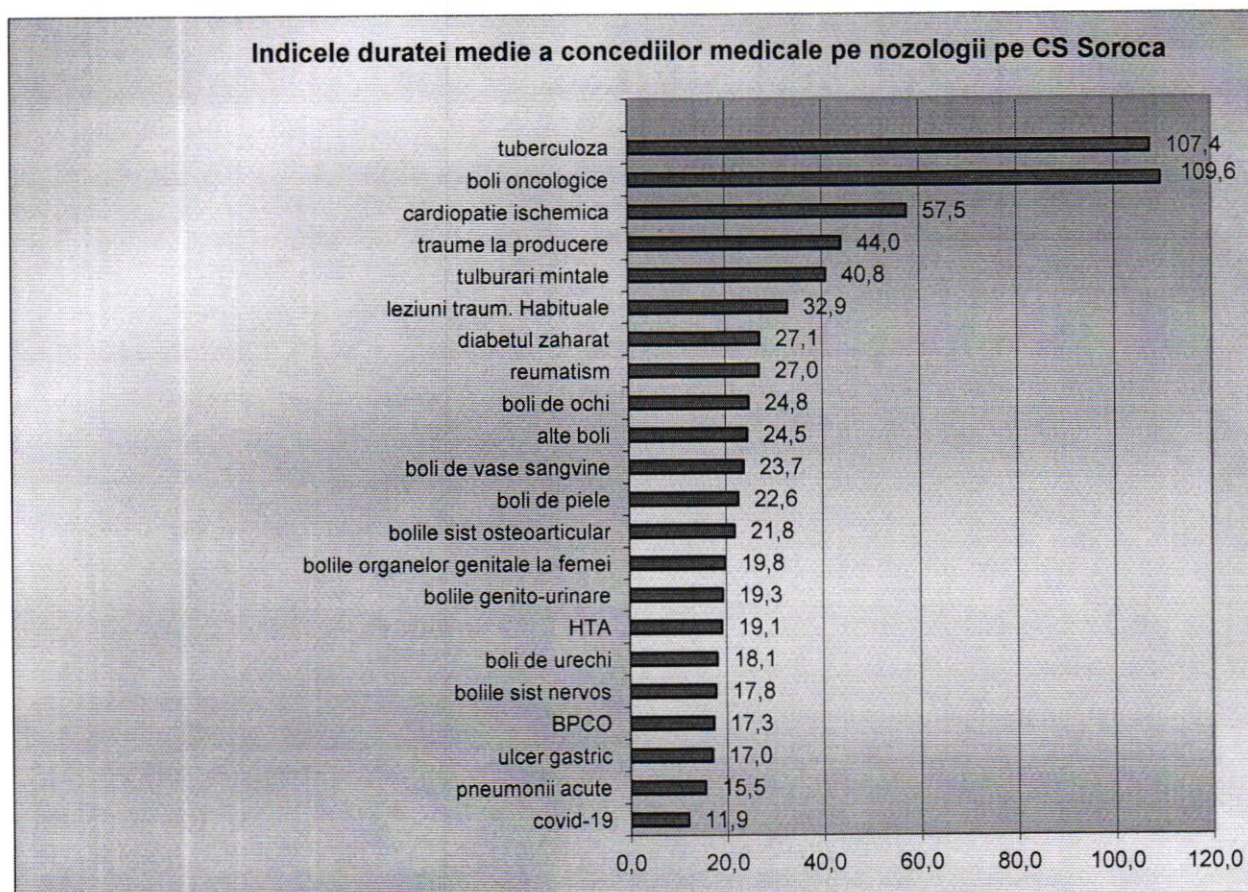

Cel mai înalt indice de durată medie a concediilor medicale este la următoarele nozologii:

\*Tuberculoza aparatului respirator –136.0 fata de 60.4 zile in 2021

\*Tumori maligne –109.6 fata de 107.4 zile in a. 2021.

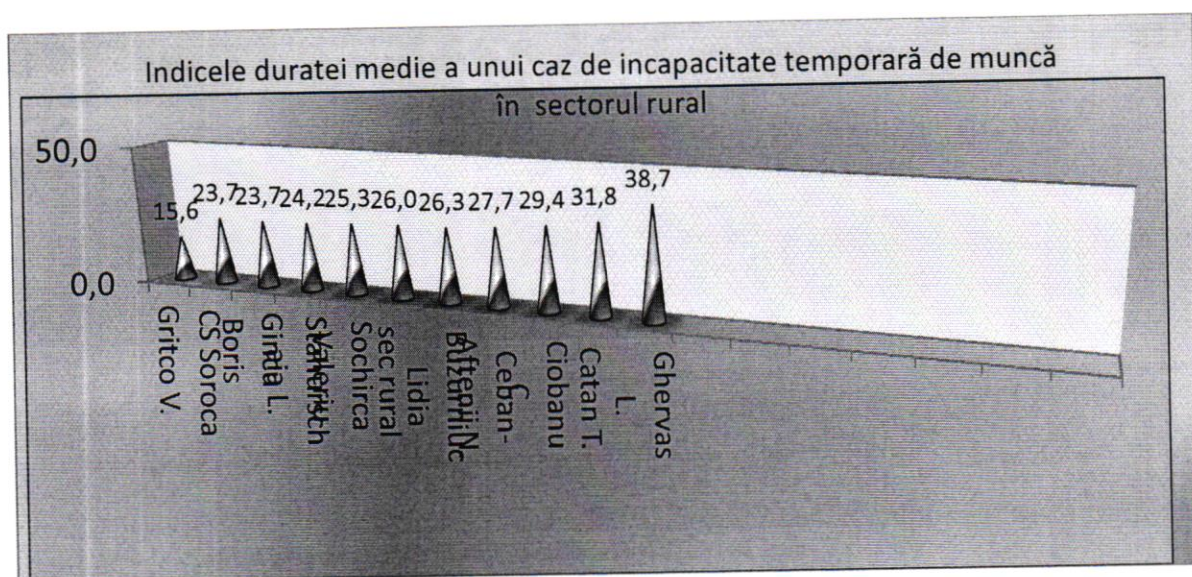
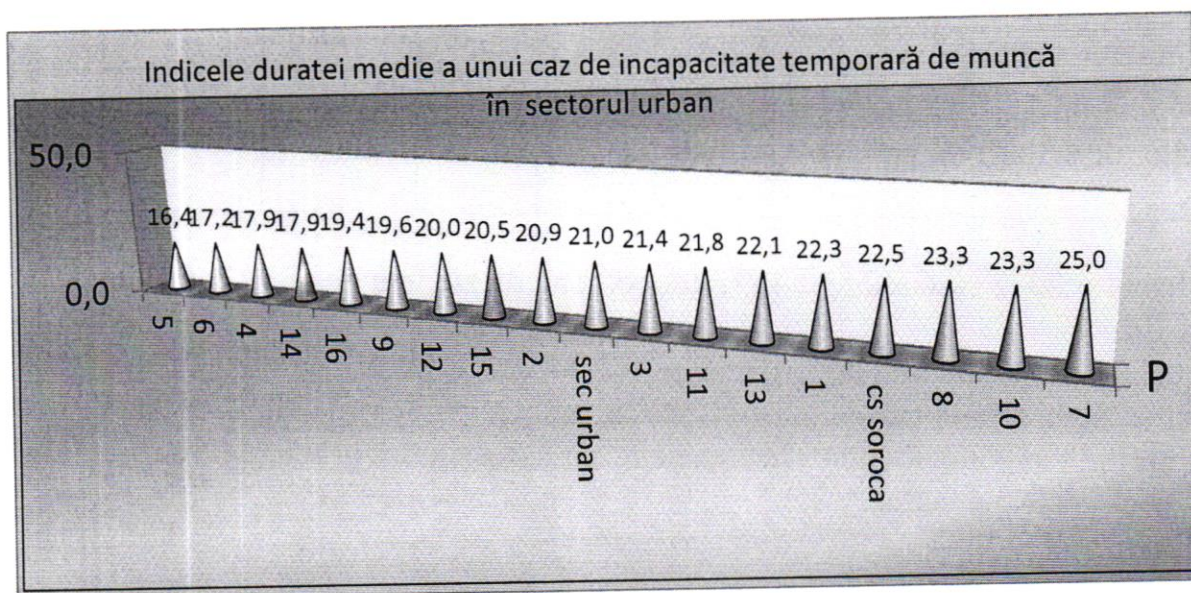

La un nivel mai înalt s - a înregistrat la :  
 Vantena-57.4  
 52.3  
 Hristici-37.8

-OS  
 -OS Lugovoe-  
 -OMF

### Cuprinderea populației prin examene profilactice (CS Soroca)

|  | 2020  |      | 2021  |      | 2022  |      | raion Soroca | Media r/ne RM |
|--|-------|------|-------|------|-------|------|--------------|---------------|
|  | abs   | %    | abs   | %    | abs   | %    | %            | 2021          |
| Antropometria la persoanele peste 18 ani | 33694 | 92.2 | 35388 | 96.3 | 34846 | 96.9 | 96.5         | 87.1          |

|   |       |      |       |      |       |       |       |      |
|---|-------|------|-------|------|-------|-------|-------|------|
| examinarea persoanelor prin tonometrie arterială  | 33938 | 92.7 | 35545 | 96.5 | 34995 | 97.0  | 96.8  | 87.7 |
| examinarea persoanelor la colesterol  | 20386 | 89.7 | 21980 | 94.7 | 21836 | 95.3  | 92.1  | 69.9 |
| examinarea persoanelor la glicemie  | 20966 | 90.8 | 22473 | 95.4 | 22392 | 95.9  | 93.8  | 74.4 |
| Examinarea pielii, ganglionilor limfatici, glandei tiroide, glandei mamare la persoanele peste 18 ani | 33938 | 92.7 | 35545 | 96.5 | 34995 | 97.0  | 96.8  | 86.5 |
| Testul citologic Babeş-Papanicolau (femei de la 25 pînă la 61 ani și din grupul de risc)              | 2915  | 64.0 | 3321  | 62.9 | 3010  | 72.1  | 76.6  | 48.9 |
| Colonoscopia  | 73    | 67.0 | 102   | 90.3 | 65    | 87.8  | 78.1  |      |
| Hemocult test (persoane 45-70 ani)  | 6741  | 78.8 | 7791  | 87.6 | 7239  | 91.4  | 89.9  |      |
| Reacția de microprecipitare (RMP) (grupul de risc)  | 1412  | 95.6 | 1476  | 97.1 | 1417  | 97.5  | 97.9  | 82.1 |
| examinarea persoanelor prin tonometrie oculară  | 9010  | 74.9 | 10589 | 81.7 | 9541  | 83.4  | 86.6  | 61.0 |
| Radiografia cutiei toracice (persoane din grupul de risc și cele din grupurile periclitante)          | 3091  | 85.2 | 3845  | 91.7 | 3508  | 94.8  | 94.5  |      |
| Examinarea sputei la BAAR* (la pacienți simptomatici cu maladii ale aparatului respirator)            | 167   | 96.0 | 145   | 96.7 | 115   | 100.0 | 100.0 |      |
| <b>Ponderea examinărilor în mediu</b>   |       | 89.3 |       | 93.7 |       | 94.9  | 94.3  |      |

### Ponderea depistați suspecti la maladie din numarul celor examinați

|   | CS Soroca 2022 | Raion Soroca 2022 |
|---|----------------|-------------------|
| Antropometria (masa corporală, înălțimea), aprecierea IMC (persoane peste 18 ani) | 268/0.8        | 516/0.7           |
| Măsurarea tensiunii arteriale (persoane peste 18 ani)                             | 386/1.1        | 739/1.1           |
| Colesterolul total (persoane cu vîrsta cuprinsă între 40-65 ani)                  | 448/2.1        | 738/1.7           |
| Glicemia (persoane peste 40 ani și din grupul de risc)                            | 254/1.1        | 470/1.1           |
| Examinarea pielii, cavității bucale ganglionilor limfatici,                       | 187/0.5        | 277/0.4           |

|  |         |         |
|--|---------|---------|
| glandei tiroide, glandelor mamare (persoane peste 18 ani )                                   |         |         |
| Testul citologic Babeş-Papanicolau (femei de la 25 pînă la 61 ani și din grupul de risc)     | 16/0.5  | 50/0.8  |
| Colonoscopia   | 16/24.6 | 26/18.7 |
| Hemoculttest   | 61/0.8  | 87/0.6  |
| Reacția de microprecipitare (RMP) (grupul de risc  | 2/0.1   | 9/0.2   |
| Tonometrie oculară (persoane peste 40 ani )  | 45/0.5  | 168/0.8 |
| Radiografia cutiei toracice (persoane din grupul de risc și cele din grupurile periclitante) | 62/1.8  | 219/3.3 |
| Examinarea sputei la BAAR* (la pacienți simptomatici cu maladii ale aparatului respirator)   | 23/20.0 | 33/12.7 |

Din 173959 persoane examinate profilactic au fost depistati cu suspectie la unele maladii 1768 sau 1,01%.

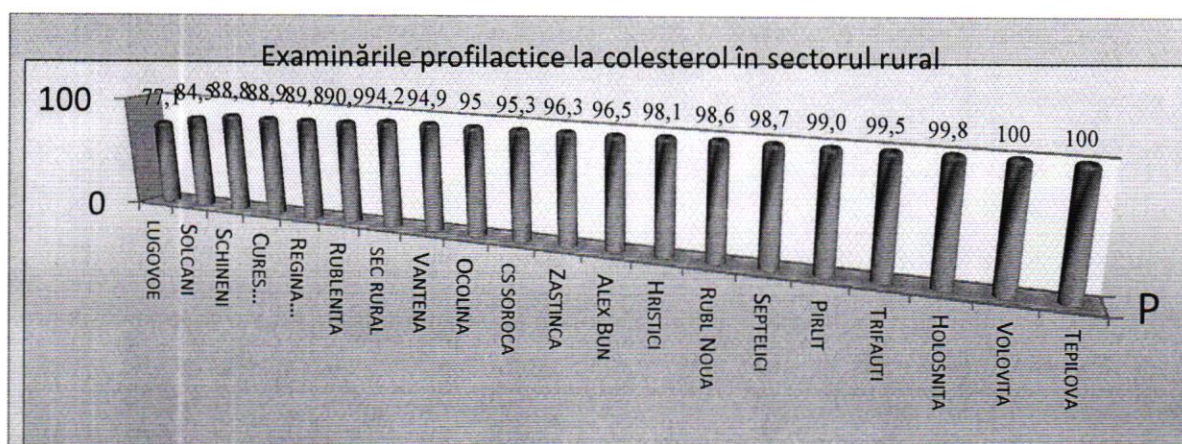
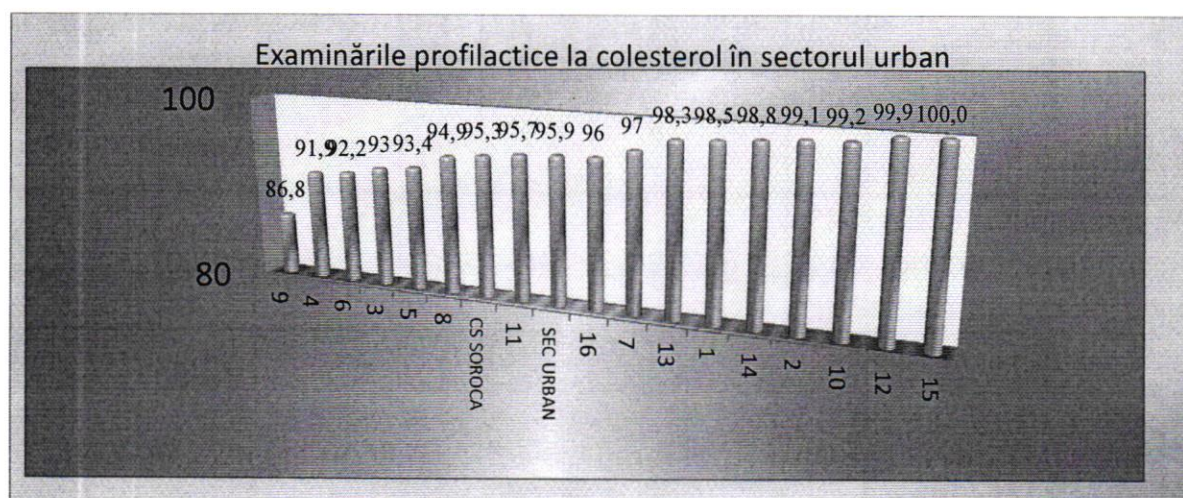

Examinările profilactice la colesterol la un nivel mai jos s – au efectuat in:

- OS Lugovoe-77.1%
- OMF Solcani-88.5%
- sec 9-86.4%

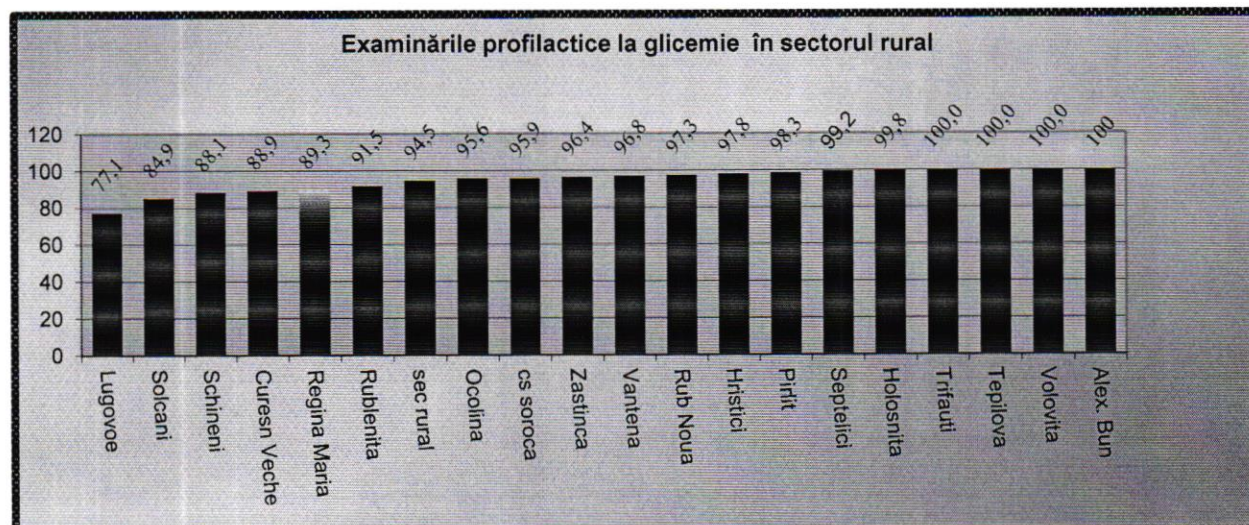
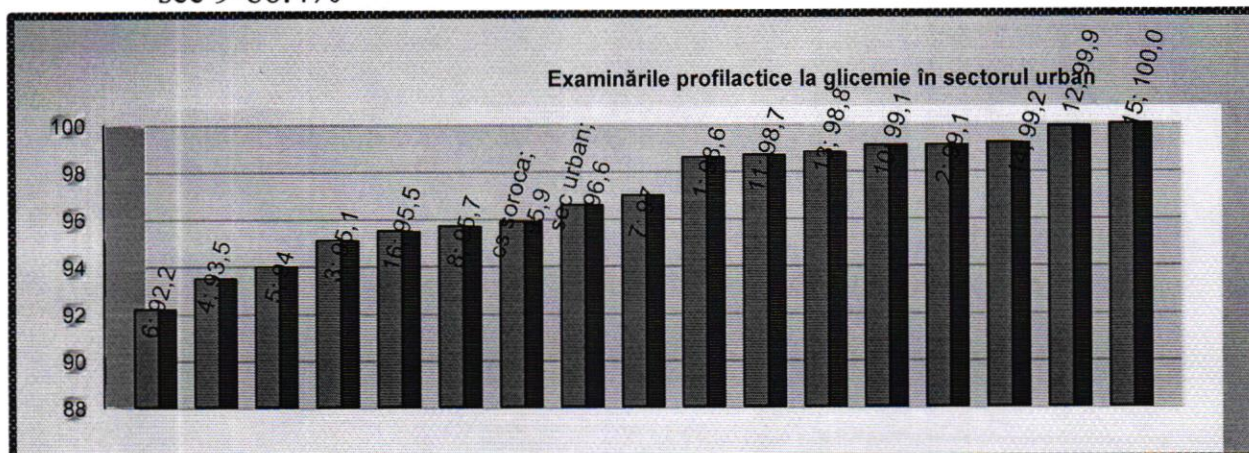

Examinările profilactice la glicemie la un nivel mai jos s – au efectuat in:

- OS Lugovoe-77.1%
- OS Solcani-84.9%



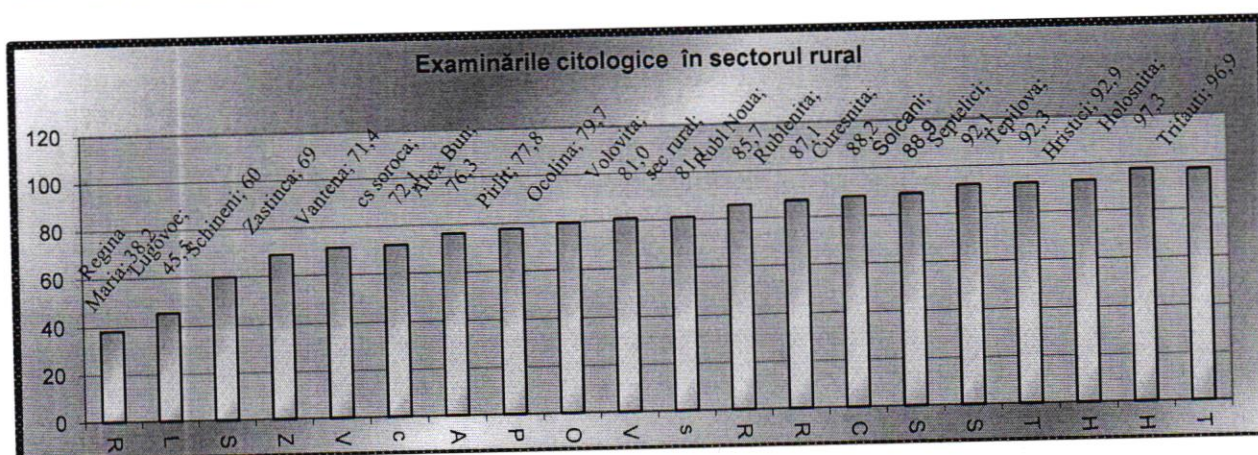
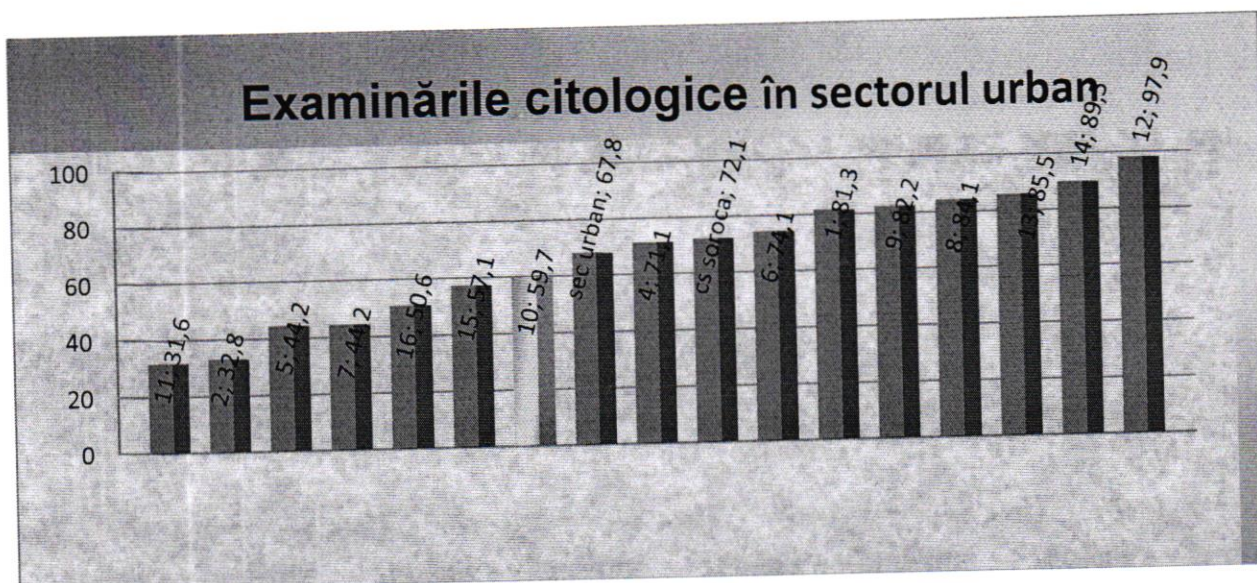

Examinările citologice la un nivel mai jos s – au efectuat in:

- Sec 11-31.6%
- Sec 3-32.8%
- OS Regina Maria-38.2%

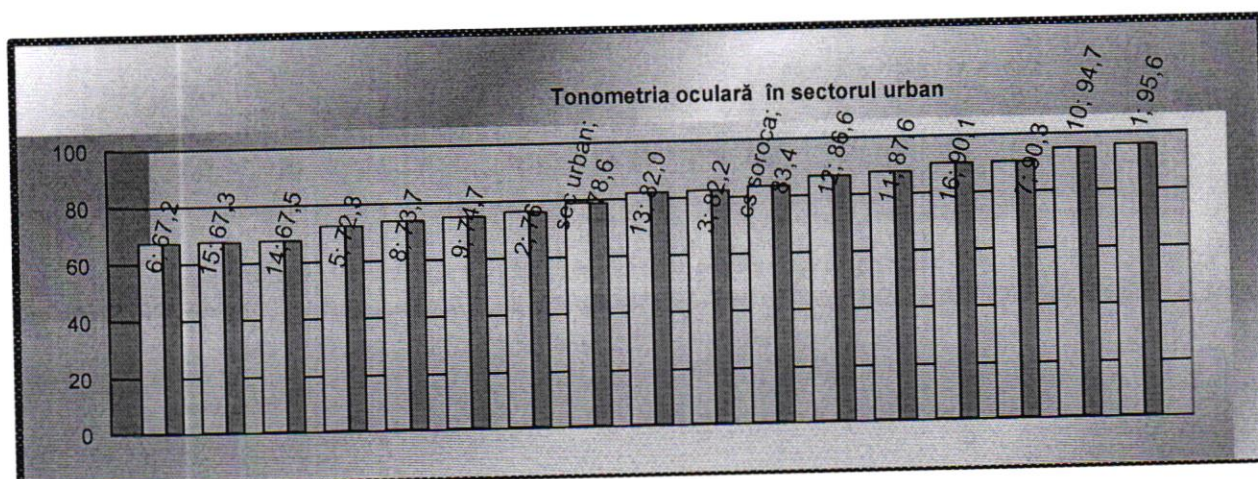

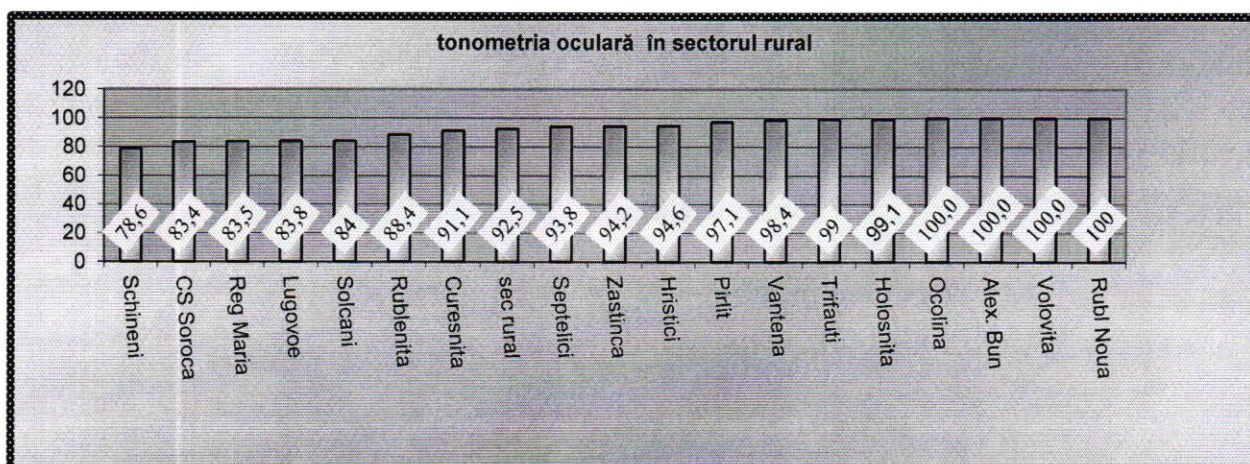

Examinările profilactice la glaucom prin tonometrie oculară la un nivel mai jos s – au efectuat in:

Sec. 4-57.9%

sec.6-67.2%

Sec 15-67.3%

OMF Schineni-78.6%

Examinările profilactice comparativ cu anul precedent s – au efectuat la un nivel mai mare- 94.9% fata de 93.7% in 2021 .

**Depistarea maladiilor aparatului circulator** prin măsurarea tensiunii arteriale (persoane peste 18 ani). A fost masurata tensiunea arteriala la 34995 persoane-97.0% fata de 35545 persoane – 96.5% Depistați suspecti – 386 persoane – 1,1%. Primar depistați cu HTA 313 persoane – 71.1 la 10000 locuitori .

Examinarea persoanelor la colesterol – 21836-95.3% fata de 21980-94.7% in 2021. Cu hipercolesterolemii s – au depistat 448 persoane – 2.1% din persoane examinate.

Examinarea persoanelor la glicemie –22392-95.9% fata de 22473-95.4% in 2021 din cei ce necesitau, suspecti –254persoane – 1,1% din persoane examinate.

#### **tumori maligne :**

Examinarea pielii, ganglionilor limfatici,glandei tiroide,glandei mamare la persoanele peste 18 ani- au fost examinați 34995 persoane- 97.0% fata de 35545 persoane-96.5% suspecti – 187 persoane – 0,5% din persoane examinate

Examenul citologic s – a efectuat la 3010 persoane-72.1% fata de 3321 -62.9%. 16 cu suspexie – 0.5% din persoane examinate.

Examinarea persoanelor de peste 40 ani **la glaucom** prin tonometrie oculară e de 83.4%, examinate 9541 persoane( in 2021 examinate 10589 persoane-81.7%). Suspecti – 45 persoane - 0,5% din persoane examinate. Primar depistați cu glaucom 18 persoane – 4.1 la 10000 locuitori (in 2021-18 persoane sau 4.1 la 10000 persoane)

Reacția de microprecipitare (RMP) (grupul de risc conform Ghidului național de conduită a Infecțiilor cu transmitere sexuală)s-a efectuat la 1417 persoane sau 97.5% , suspecti 2 sau 0.1%.

Realizarea Programului Național de combatere a tuberculozei se află permanent în atenție sporită:

- Se efectuează examinarea sputei la BAAR la pacienți simptomatici cu maladii ale aparatului respirator au fost examinate 115 persoane – 100% din necesitari.. Depistați suspecți – 23 persoane – 20% din persoane examinate.
- **radiografia** pulmonară standart a grupului de risc și contingentul periclitant - au fost efectuate 3508 examinări – 94.8% din necesitari suspecți – 62 persoane – 1.8 % din persoane examinate.

**Prevalența și incidența (la 10.000 populație)**

|                                     | CS Soroca |        |       |        |       |        | raionul Soroca | r-ne RM |
|-------------------------------------|-----------|--------|-------|--------|-------|--------|----------------|---------|
|                                     | 2020      |        | 2021  |        | 2022  |        | r-n Soroca     |         |
|                                     | abs       | ind    | abs   | ind    | abs   | ind    | ind            | ind     |
| Incidența totală la 10000 populație | 7386      | 1643.1 | 10405 | 2314.7 | 11178 | 2539.4 | 2437.6         | 3422.4  |
| inclusiv adulți                     | 4317      | 1171.5 | 6567  | 1782.1 | 6705  | 1859.5 | 1773.1         | 2750.9  |
| Copii 0-17 ani 11 l. 29 z           | 3069      | 3788.4 | 3838  | 4737.7 | 4473  | 5620.1 | 5517.2         | 5884.0  |
| Prevalența totală                   | 31661     | 7043.4 | 33499 | 7452.3 | 34596 | 7859.5 | 7964.1         | 10264.8 |
| Inclusiv:- adulți                   | 27709     | 7519.4 | 28884 | 7838.3 | 29308 | 8127.8 | 8202.7         | 11081.8 |
| Copii 0-17 ani 11 l. 29 z           | 3952      | 4878.4 | 4615  | 5696.8 | 5288  | 6644.1 | 6858.8         | 7269.8  |

**Incidența totală** în anii de referință oscilează de la 1935,2 la 10000 locuitori a.2018, 1970.7 la 10000 locuitori in 2019 , 1643.1 in 2020 , 2314.7 in 2021 la 2539.4 in 2022..Incidentata atit la maturi cat si la copii este in crestere.

**În structura incidenței totale** s – au evidențiat:

- Maladiile aparatului respirator –4577 persoane-1039.8 la 10000 populatie fata de 4332 persoane – 984.1 la 10000 locuitori in 2021 sau 40.9 % fata de 41.6% in 2021.  
–COVID-19-1423 cazuri-323.28 la 10000 populatie fata de 1519 cazuri-345.09
- Maladiile aparatului circulator- 886 persoane -201.3 la 10000 locuitori sau 7.9% fata de 630 persoane-143.1 la 10000 populatie sau 6.1% in 2021.
- Bolile sistemului osteoarticular 579 cazuri -131.5 la 10000 locuitori fata de 565cazuri - 128.4 la 10000 locuitori
- Bolile sistemului digestiv 524 cazuri -119.0 la 10000 locuitori fata de 521cazuri -118.4 la 10000 locuitori in 2021.

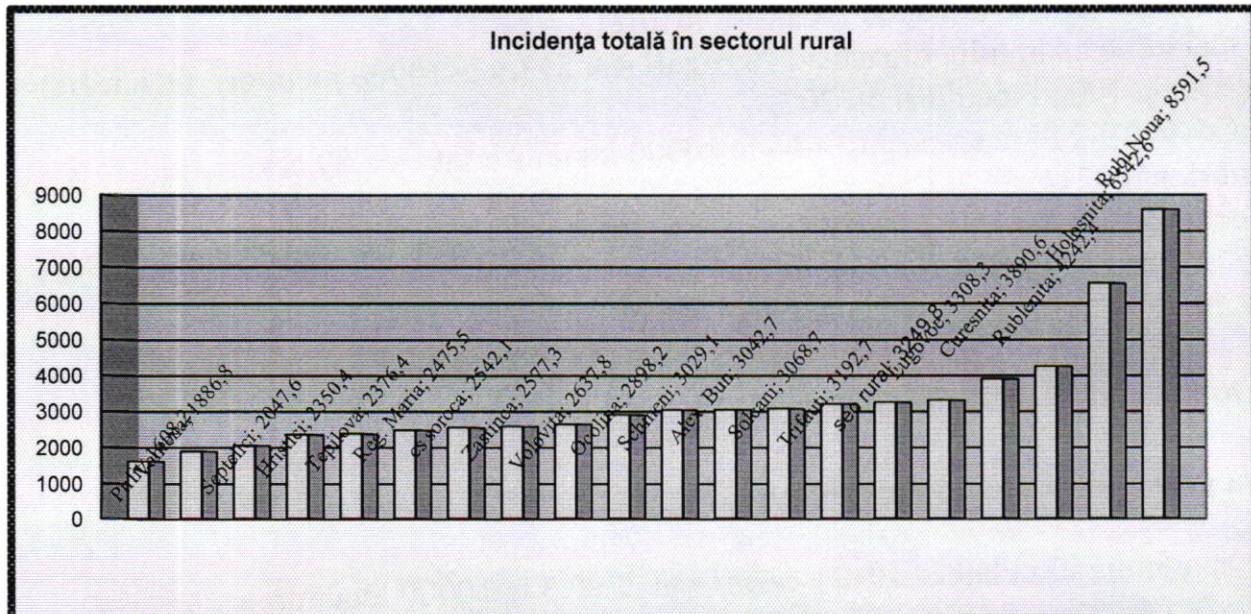
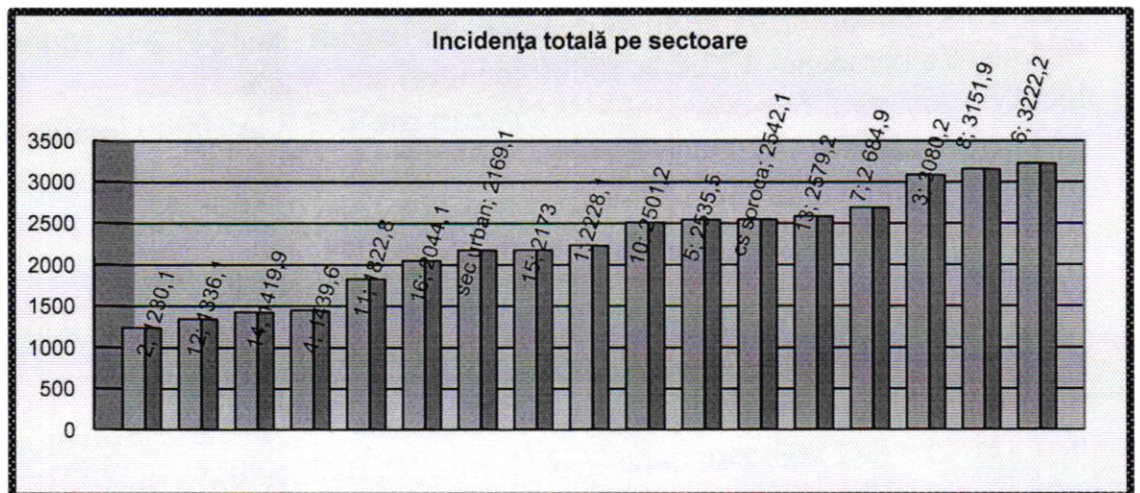
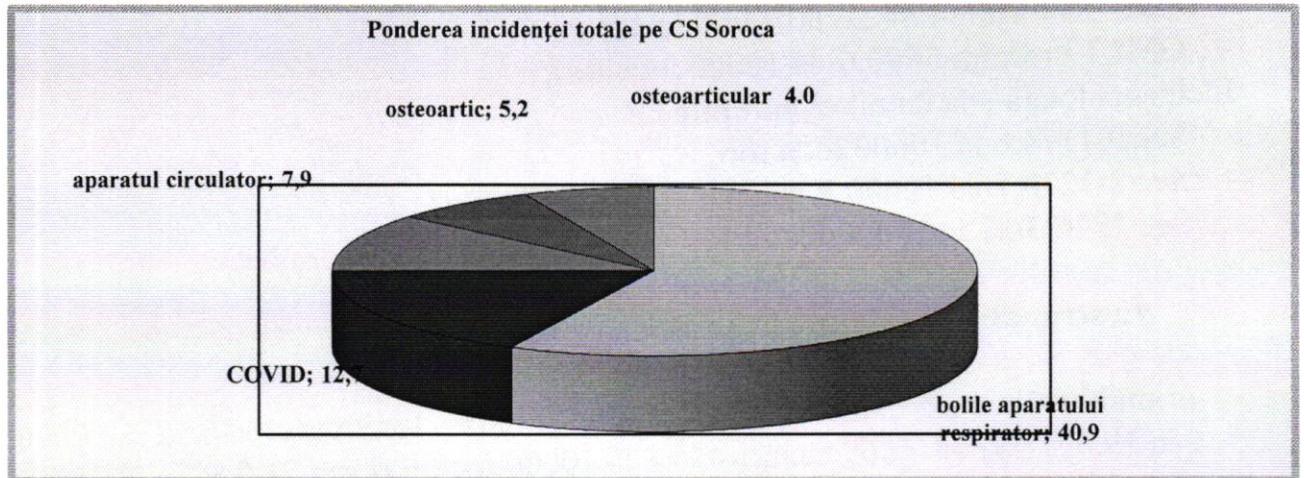

Incidența totală e la un nivel **mai mare** la:

- OS Rublenita Noua-8591.5 la 10000 locuitori
- OS Curesnita-4650.5 la 10000 locuitori.

- OMF Holosnita-6542.6 la 10000 locuitori,
- OMF Curesnita-3890.6 la 10000 locuitori,

Incidența totală e la un nivel **mai mic** la:

- Sec 9-1174.6 la 10000 locuitori,
- Sec 2-1230.1 la 10000 locuitori,
- Sec 12-1336.1 la 10000 locuitori,

### **În structura incidenței la adulți:**

- primul loc îl ocupă maladiile aparatului respirator –1317 cazuri-365.2 la 10000 locuitori sau 19.6% fata de 1569 cazuri-435.1 la 10000 locuitori sau 21.2 % in 2021.  
-locul II-COVID-19-1308cazuri-362.7 la 10000 locuitori sau 11.7%.fata de 1430 cazuri sau 396.6 la 10000 populatie in 2021.
- locul III - maladiile aparatului circulator –877cazuri sau 243.2 la 10000 locuitori -13.1% fata de 626 persoane- 173.6 la 10000 locuitori sau 8.2% .
- loculV - sistemul osteo-articular 565 cazuri sau 156.7 la 10000 locuitori -8.4% fata de 542 persoane-150.3 la 10000 locuitori sau 6.7% in 2021.
- locul V –bolile endocrine -401 cazuri sau 111.2 la 10000 locuitori sau 6.0% fata de 409 persoane-113.4 la 10000 locuitori sau 6,2% in 2021.

### **În structura incidenței la copii:**

- primul loc îl ocupă maladiile aparatului respirator – 3260 cazuri sau 4096.0 la 10000 locuitori fata de 2763 persoane – 3471.5 la 10000 locuitori in 2021.
- locul II - maladiile infecțioase și parazitare – 343 cazuri sau 431.0 la 10000 locuitori fata de 192 persoane – 241.2 la 10000 locuitori in 2021.
- locul III - maladiile aparatului digestiv-170 cazuri sau 213.6 la 10000 locuitori fata de162 cazuri sau 203.5 la 10000 locuitori in 2021.
- locul IV- Covid-19-115 cazuri sau 144.5 la 10000 locuitori fata de 89 cazuri -111.8 la 10000 locuitori in 2021.
- locul V – leziunile traumatice 123 cazuri -154.5 la 10000 locuitori fata de 90 cazuri sau 113.1 la 10000 locuitori in 2021.

**Prevalența totală** constituie 7859.5 fata de 7610.3 la 10000 locuitori in 2021.

### **În structura prevalenței totale prevalează:**

- maladiile aparatului circulator –10121 cazuri sau 2299.3 la 10000 locuitori sau 29.3% fata de 10184 persoane -2313.6 la 10000 locuitori sau 30.4% in anul 2021.
- maladiile aparatului respirator –5207 cazuri sau 1182.9 la 10000 locuitori sau 15.0% fata de 5007 persoane-1137.5 la 10000 locuitori -14.9% in anul 2021.
- bolile endocrine - 3910 cazuri sau 888.3 la 10000 locuitori sau 11.3% fata de 3697 persoane-839.9 la 10000 locuitori in 2021.

- maladiile aparatului digestiv –3290 cazuri sau 747.4 la 10000 locuitori sau 9.5% fata de 3225 persoane -732.7 la 10000 locuitori-9.6% in 2021.
- Bolile sistemului osteoarticular – 1949 cazuri sau 442.8 la 10000 locuitori sau 5,6% fata de 1819 cazuri sau 413.2 la 10000 locuitori-5.2% in 2021.

### Structura prevalenței în stil grafic:

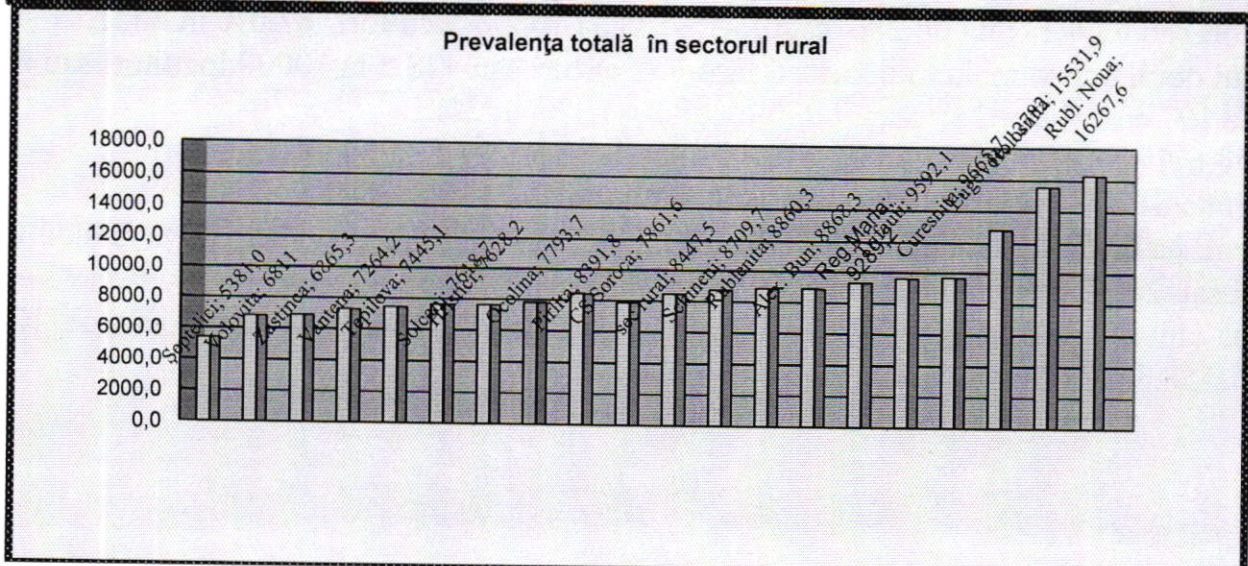
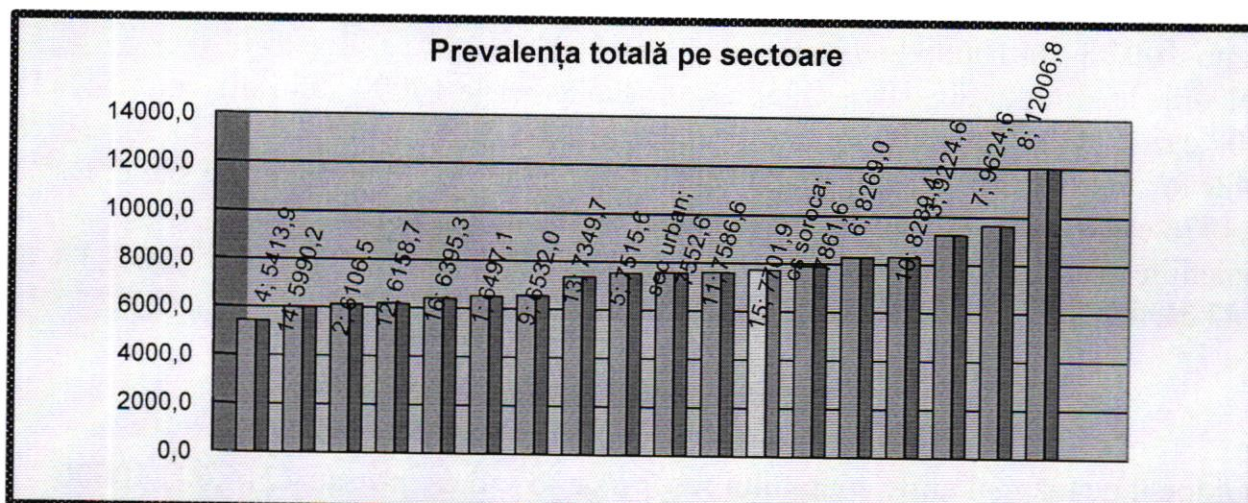
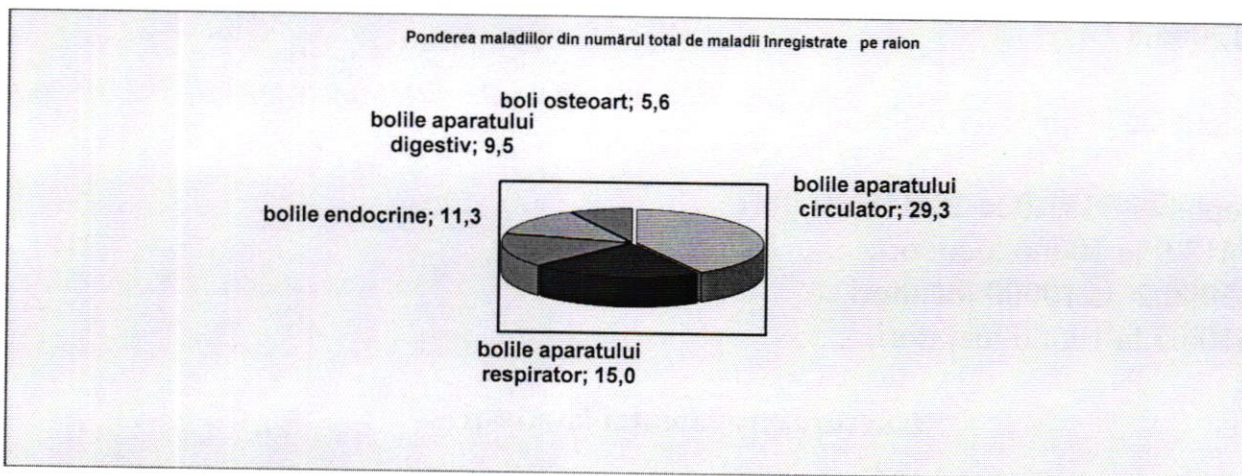

Prevalența totală e la un nivel mai mare la:

- OS Rublenita Noua-16267.6 la 10000 locuitori
- OMF Holosnita-15531.9
- OS Lugovoe-12782.0
- sec 18-12006.8

Prevalența totală e la un nivel mai mic la:

- OMF Septelici-5381.0 la 10000 locuitori
- Sec 4-5413.9 la 10000 locuitori,
- Sec 14-5990.2 la 10000 locuitori,
- Sec 2-6106.5 la 10000 locuitori.

### **Structura prevalenței la adulți:**

- maladiile aparatului circulator –10080 cazuri sau 2795.4 la 10000 sau 34.4% fata de 10134 cazuri -2810.4-35.1% la 10000 in 2021.
- bolile endocrine –3828 cazuri sau 1061.6 la 10000 locuitori sau 13.1% fata de 3616 cazuri-1002.8- la 10000 locuitori -12.5% in 2021.
- maladiile aparatului digestiv – 3058 cazuri sau 848.1 la 10000 locuitori sau 10.4% fata de 3007 cazuri-833.9 la 10000 locuitori-10.4% in 2021.
- bolile aparatului osteoarticular-1899 cazuri sau 526.6 la 10000 locuitori sau 6.5%% fata de 1776 cazuri sau 492.5 la 10000 locuitori -6.1% in 2021.
- maladiile aparatului respirator-1851- cazuri sau 513.3 la 10000 locuitori sau 6.3% fata de 2145 cazuri-594.9 la 10000 locuitori -7.4% in 2021.

### **Structura prevalenței la copii:**

- primul loc îl ocupă maladiile aparatului respirator –3356 cazuri sau 4216.6 la 10000 locuitori sau 63.4 % fata de 2862cazuri-3595.9- la 10000 locuitori -62.0% in 2021.
- Locul doi il ocupa maladiile infectioase-357 cazuri sau 448.5 la 10000 locuitori sau 6.7% fata de 197 cazuri sau 247.5 la 10000 locuitori-4.3% in 2021.
- Locul trei –bolile aparatului digestiv-232 cazuri sau 291.5 la 10000 locuitori sau 4.4% fata de 218 cazuri sau 273.9 la 10000 locuitori -4.7% in 2021.
- Locul patru- boli de ochi -204 cazuri sau 256.3 la 10000 locuitori sau 3.9% fata de 191 cazuri sau 240.0 la 10000 locuitori-4.1% in 2021.
- Locul cinci- boli de singe-154 cazuri sau 193.5 la 10000 locuitori sau 2.9% fata de 126 cazuri-158.3 la 10000 locuitori-2.7% in 2021.

## Incidența copiilor 0 – 1 an la 1000 copii de vîrsta respectivă

| Denumire indicator  | CS Soroca  |              |      |            |               |      |            |               |      |
|---|------------|--------------|------|------------|---------------|------|------------|---------------|------|
|   | 2020       |              |      | 2021       |               |      | 2022       |               |      |
|   | abs        | la 1000      | %    | abs        | la 1000       | %    | abs        | la 1000       | %    |
| <b>Incidența copiilor pînă la un an</b>                                 | <b>368</b> | <b>978.7</b> |      | <b>430</b> | <b>1360.8</b> |      | <b>386</b> | <b>1295.3</b> |      |
| - bolile infecțioase și parazitare                                      | 8          | 21.3         | 2,3  | 18         | 56.9          | 4.2  | 12         | 40.3          | 3.1  |
| infecții intestinale  | 0          | 0.0          | 1,5  | 0          | 0.0           | 0.0  | 6          | 20.1          | 1.6  |
| - bolile endocrine, de malnutriție și metabolism                        | 4          | 10.6         | 0,3  | 3          | 9.5           | 0.7  | 7          | 23.5          | 1.8  |
| malnutriția   | 0          | 0.0          | 0    | 1          | 3.2           | 0.2  | 4          | 13.4          | 1.0  |
| - din ei cu întârziere de dezvoltare fizică datorită malnutriției       | 0          | 0.0          | 0    | 1          | 3.2           | 0.2  | 1          | 3.4           | 0.3  |
| - rahit   | 0          | 0.0          | 0    | 0          | 0.0           | 0.0  | 0          | 0.0           | 0.0  |
| - anemii  | 16         | 42.6         | 7,3  | 18         | 56.9          | 4.2  | 29         | 97.3          | 7.5  |
| - bolile sistemului nervos  | 0          | 0.0          | 1,1  | 2          | 6.3           | 0.5  | 3          | 10.1          | 0.8  |
| paralizia cerebrală infantilă   | 0          | 0.0          | 0    | 0          | 0.0           | 0.0  | 0          | 0.0           | 0.0  |
| - bolile aparatului respirator  | 287        | 763.3        | 71,9 | 320        | 1012.7        | 74.4 | 238        | 798.7         | 61.7 |
| IRA, pneumonie, gripă   | 272        | 723.4        | 48,3 | 316        | 1000.0        | 73.5 | 236        | 792.0         | 61.1 |
| - bolile aparatului digestiv  | 7          | 18.6         | 3,4  | 17         | 53.8          | 4.0  | 26         | 87.3          | 6.7  |
| - bolile aparatului genito-urinar                                       | 2          | 5.3          | 1,0  | 1          | 3.2           | 0.2  | 3          | 10.1          | 0.8  |
| - malformații congenitale, deformații și anomalii cromozomiale          | 4          | 10.6         | 0,8  | 4          | 12.7          | 0.9  | 6          | 20.1          | 1.6  |
| malformații congenitale ale cordului                                    | 0          | 0.0          | 0    | 0          | 0.0           | 0.0  | 2          | 6.7           | 0.5  |
| - unele afecțiuni a căror origine se situează în perioada perinatală    | 6          | 15.9         | 1.6  | 1          | 3.2           | 0.2  | 12         | 40.3          | 3.1  |
| - leziuni traumatiche, otrăviri și alte consecințe ale cauzelor externe | 7          | 18.6         | 1.9  | 4          | 12.7          | 0.9  | 5          | 16.8          | 1.3  |
| - coduri pentru scopuri speciale  | 2          | 5.3          | 0.5  | 5          | 15.8          | 1.2  | 16         | 53.7          | 4.2  |
| - COVID-19 virus identificat  | 2          | 5.3          | 0.5  | 5          | 15.8          | 1.2  | 16         | 53.7          | 4.2  |
| - COVID-19 virus neidentificat  | 0          | 0.0          | 0    | 0          | 0.0           | 0.0  | 0          | 0.0           | 0.0  |
| - alte maladii  | 25         | 66.5         | 6.8  | 37         | 117.1         | 8.6  | 29         | 97.3          | 7.5  |

Incidența copiilor pînă la un an e în descreștere de la 1360.8 la 1000 copii 0-1 an în 2021 la 1295.3 în 2022 Media pe raioanele republicii – 1000.3.

În structura incidenței copiilor 0-1 an cauzele principale sunt maladiile aparatului respirator- 61.7%, anemiile- 7.5% alte maladii – 7.5%.



În stil grafic:

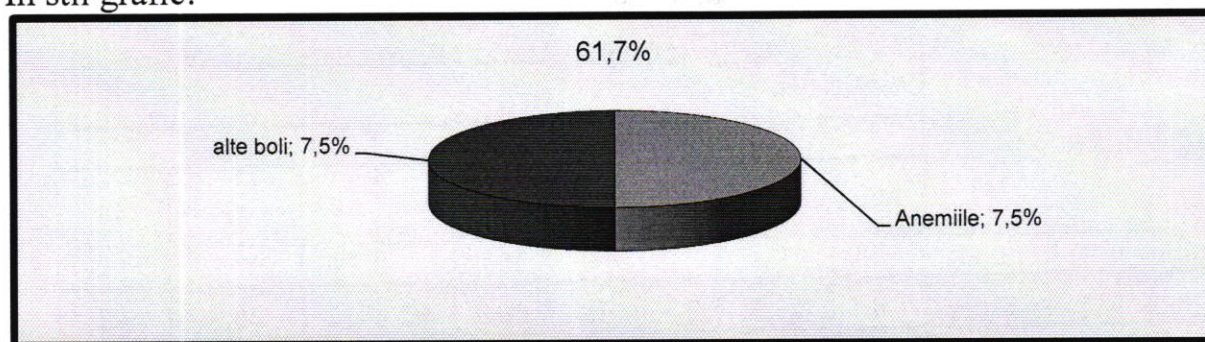

**Incidența copiilor 0 – 4 ani 11 luni 29 zile la 1000 copii de vîrsta respectivă.**

| Denumire indicator  | CS Soroca   |              |             |             |               |              |             |               |             |
|---|-------------|--------------|-------------|-------------|---------------|--------------|-------------|---------------|-------------|
|   | 2020        |              |             | 2021        |               |              | 2022        |               |             |
|   | abs         | la 1000      | %           | abs         | la 1000       | %            | abs         | la 1000       | %           |
| <b>Incidența copiilor 0 – 4 ani 11 luni 29 zile</b>                     | <b>1415</b> | <b>798.5</b> |             | <b>2011</b> | <b>1184.3</b> |              | <b>2161</b> | <b>1234.2</b> |             |
| - bolile infecțioase și parazitare                                      | 48          | 7.6          | 3.4         | 112         | 65.96         | 5.57         | 137         | 78.2          | 6.3         |
| infecții intestinale  | 17          | 2.7          | 1.2         | 15          | 8.83          | 0.75         | 38          | 21.7          | 1.8         |
| <b>bolile endocrine, de malnutriție și metabolism</b>                   |             |              |             |             |               |              |             |               |             |
| malnutriția   | 4           | 0.6          | 0.3         | 5           | 2.94          | 0.25         | 7           | 4.0           | 0.3         |
| cu întârziere în dezvolt. fizică datorită malnutriției                  | 0           | 0.0          | 0.0         | 1           | 0.59          | 0.05         | 4           | 2.3           | 0.2         |
| rahit   | 0           | 0.0          | 0.0         | 0           | 0.0           | 0.0          | 0           | 0.0           | 0.0         |
| - anemii  | 47          | 7.5          | 3.3         | 54          | 31.8          | 2.69         | 57          | 32.6          | 2.6         |
| - bolile sistemului nervos  | 4           | 0.6          | 0.3         | 4           | 2.36          | 0.20         | 7           | 4.0           | 0.3         |
| paralizia cerebrală infantilă   | 0           | 0.0          | 0.0         | 0           | 0.0           | 0.0          | 0           | 0.0           | 0.0         |
| <b>- bolile aparatului respirator</b>                                   | <b>1161</b> | <b>184.0</b> | <b>82.0</b> | <b>1549</b> | <b>912.25</b> | <b>77.03</b> | <b>1650</b> | <b>942.3</b>  | <b>76.4</b> |
| infecții acute ale căilor respiratorii superioare, pneumonie, gripă     | 1091        | 172.3        | 77.1        | 1542        | 908.13        | 76.68        | 1628        | 929.8         | 75.3        |
| - bolile aparatului digestiv  | 27          | 4.3          | 1.9         | 69          | 40.64         | 3.43         | 87          | 49.7          | 4.0         |
| - bolile aparatului genito-urinar                                       | 12          | 1.9          | 0.8         | 11          | 6.48          | 0.55         | 11          | 6.3           | 0.5         |
| <b>- malformații congenitale, deformații și anomalii cromozomiale</b>   |             |              |             |             |               |              |             |               |             |
| malformații congenitale ale cordului                                    | 5           | 0.8          | 0.4         | 6           | 3.53          | 0.30         | 7           | 4.0           | 0.3         |
| - unele afecțiuni a căror origine se situează în perioada perinatală    | 0           | 0.0          | 0.0         | 0           | 0.0           | 0.0          | 2           | 1.1           | 0.1         |
| - leziuni traumatiche, otrăviri și alte consecințe ale cauzelor externe | 6           | 1.0          | 0.4         | 1           | 0.59          | 0.05         | 12          | 6.9           | 0.6         |
| - leziuni traumatiche, otrăviri și alte consecințe ale cauzelor externe | 19          | 3.0          | 1.3         | 22          | 12.96         | 1.09         | 24          | 13.7          | 1.0         |
| - COVID-19 virus ident.   | 10          | 1.6          | 0.7         | 17          | 10.01         | 0.85         | 35          | 20.0          | 1.6         |
| - alte maladii  | 72          | 11.4         | 5.1         | 161         | 94.82         | 8.01         | 127         | 72.5          | 5.9         |

Incidența copiilor 0-5 ani e în creștere și constituie 1234.2 fata de 1184.3(a.2021) la 1000 copii 0-5 ani. Pe raioanele republicii incidenta copiilor 0-5 ani este de 784.4.

În structura incidenței copiilor 0-5 ani cauzele principale sunt maladiile aparatului respirator 76.4%, bolile infecțioase și parazitare – 6.3%, alte maladii – 5.9%.

În stil grafic:

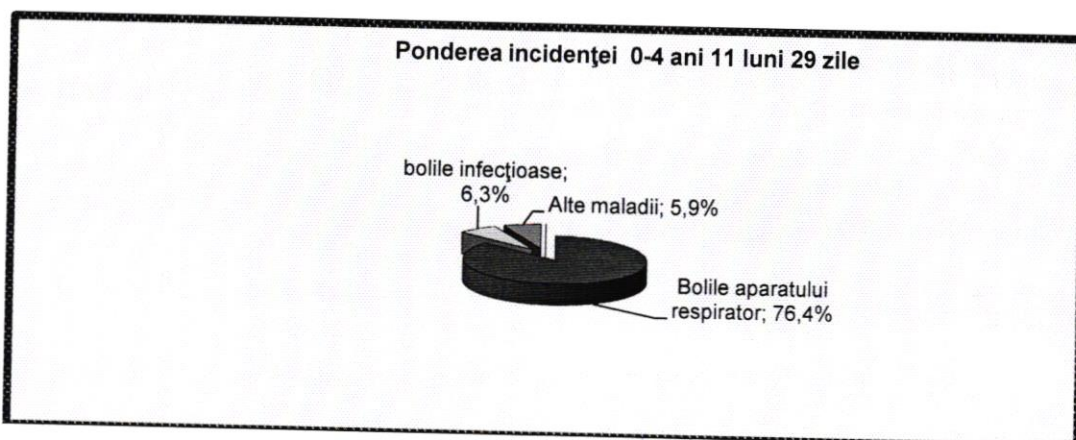

### Alimentația naturală a copiilor pînă la un an

| Ponderea copiilor alăptați | CS Soroca |      |      |      |      |      | r-n Soroca | media r-ne |
|----------------------------|-----------|------|------|------|------|------|------------|------------|
|                            | 2020      |      | 2021 |      | 2022 |      |            |            |
|                            | abs       | Ind  | abs  | Ind  | abs  | Ind  | Ind        | ind        |
| - pînă la 3 luni           | 349       | 92.8 | 288  | 91.1 | 272  | 88.6 | 91.3       | 90.8       |
| - pînă la 6 luni           | 323       | 85.9 | 270  | 85.4 | 245  | 79.8 | 84.1       | 82.9       |
| - pînă la un an            | 284       | 75.5 | 230  | 72.8 | 214  | 69.7 | 70.5       | 71.8       |
| - pînă la 2 ani            | 49        | 12.4 | 75   | 19.0 | 139  | 41.4 | 38.1       |            |

Alimentația naturală a copiilor primului an de viață este de 69.7% fata de 72.8% in anul 2021.

### Asistența medicală acordată femeilor gravide

| Denumire indicator                                   | CS Soroca |      |      |      |      |      | Raionul Soroca | r-ne R M |
|--|-----------|------|------|------|------|------|----------------|----------|
|  | 2020      |      | 2021 |      | 2022 |      |                |          |
|  | abs       | Ind  | abs  | Ind  | abs  | Ind  | Ind            | %        |
| % gravidelor luate sub supraveghere pînă la 12 săpt. | 275       | 85.9 | 283  | 88.7 | 223  | 90.3 | 85.1           | 80.4     |
| % gravidelor care au terminat graviditatea prin      | 293       | 94.8 | 281  | 92.7 | 298  | 93.1 | 92.7           |          |

|  |     |       |     |       |     |       |      |     |
|--|-----|-------|-----|-------|-----|-------|------|-----|
| naștere în termen  |     |       |     |       |     |       |      |     |
| % gravidelor care au terminat graviditatea prin naștere prematură  | 8   | 2.6   | 7   | 2.3   | 9   | 2.8   | 3.1  | 2.9 |
| inclusiv % gravidelor care au terminat graviditatea prin naștere pînă la 31 săpt.                                | 0   | 0.0   | 2   | 0.7   | 1   | 0.3   | 1.0  |     |
| % gravidelor care au terminat graviditatea prin avort  | 8   | 2.6   | 15  | 5.0   | 13  | 4.1   | 4.1  |     |
| % gravide, ce au născut și au beneficiat de supraveghere conform standardelor                                    | 296 | 98.3  | 287 | 99.7  | 304 | 99.0  | 99.0 |     |
| % gravidelor consultate de ginecolog, din gravide, care au terminat graviditatea total                           | 309 | 100.0 | 303 | 100.0 | 320 | 100.0 | 99.8 |     |
| Ponderea gravidelor consultate de ginecolog pînă la 12 săptămîni de sarcină                                      | 283 | 91.6  | 273 | 90.1  | 289 | 90.3  | 89.7 |     |
| % gravidelor consultate de ginecolog pînă la 30 săptămîni de sarcină   | 301 | 97.4  | 289 | 95.4  | 304 | 95.0  | 94.0 |     |
| % gravidelor referite către naștere la ni. II din număr consultate de ginecolog la 30 săpt.                      | 90  | 29.9  | 80  | 27.7  | 70  | 23.0  | 19.9 |     |
| % gravidelor referite către naștere la nivelul III din număr consultate de ginecolog la 30 săptămîni de sarcină  | 7   | 2.3   | 6   | 2.1   | 13  | 4.3   | 4.8  |     |
| % gravidelor examinate eco în termen 18-21 săptămîni ale sarcinii,   | 290 | 96.3  | 282 | 97.9  | 298 | 97.1  | 97.4 |     |
| Ponderea patologiilor congenitale depistate prin examin ecografic – total în termen 18-21 săptămîni ale sarcinii | 1   | 0.3   | 1   | 0.4   | 4   | 1.3   | 0.9  |     |

|  |            |              |            |              |            |              |              |             |
|--|------------|--------------|------------|--------------|------------|--------------|--------------|-------------|
| Ponderea femeilor gravide examinate serologic la sifilis pînă la 12 săptămîni de sarcină                           | <b>283</b> | <b>91.6</b>  | <b>273</b> | <b>90.1</b>  | <b>289</b> | <b>90.3</b>  | <b>89.7</b>  |             |
| Ponderea femeilor gravide examinate serologic la sifilis la 28 - 30 săptămîni de sarcină din                       | <b>301</b> | <b>97.4</b>  | <b>268</b> | <b>88.4</b>  | <b>230</b> | <b>71.9</b>  | <b>74.5</b>  |             |
| Ponderea femeilor gravide testate la HIV - total   | <b>309</b> | <b>100.0</b> | <b>303</b> | <b>100.0</b> | <b>320</b> | <b>100.0</b> | <b>100.0</b> |             |
| Ponderea femeilor gravide testate la HIV o dată  | <b>309</b> | <b>100.0</b> | <b>303</b> | <b>100.0</b> | <b>320</b> | <b>100.0</b> | <b>100.0</b> |             |
| Ponderea femeilor gravide testate la HIV repetat   | <b>1</b>   | <b>0.3</b>   | <b>2</b>   | <b>0.7</b>   | <b>1</b>   | <b>0.3</b>   | <b>1.2</b>   |             |
| Ponderea femeilor gravide care au fost testate la HIV o dată din număr total gravide testate la HIV                | <b>309</b> | <b>100.0</b> | <b>303</b> | <b>100.0</b> | <b>320</b> | <b>100.0</b> | <b>100.0</b> |             |
| Ponderea femeilor gravide care au fost testate la HIV repetat (dublu) din număr total femei gravide testate la HIV | <b>1</b>   | <b>0.3</b>   | <b>2</b>   | <b>0.7</b>   | <b>1</b>   | <b>0.3</b>   | <b>1.2</b>   |             |
| Unele boli antecedente, survenite și care au complicat sarcina cu:-<br>gestoză tardivă                             | <b>2</b>   | <b>0.6</b>   | <b>1</b>   | <b>0.3</b>   | <b>4</b>   | <b>1.3</b>   | <b>1.0</b>   | <b>1.0</b>  |
| inclusiv: -<br>preeclampsia  | <b>1</b>   | <b>0.3</b>   | <b>1</b>   | <b>0.3</b>   | <b>2</b>   | <b>0.6</b>   | <b>0.3</b>   |             |
| - eclampsia  | <b>0</b>   | <b>0.0</b>   | <b>0</b>   | <b>0.0</b>   | <b>1</b>   | <b>0.3</b>   | <b>0.2</b>   |             |
| - maladii extragenitale - total  | <b>54</b>  | <b>17.5</b>  | <b>49</b>  | <b>16.2</b>  | <b>51</b>  | <b>15.9</b>  | <b>28.1</b>  | <b>49.2</b> |
| cu bolile aparatului circulator  | <b>4</b>   | <b>1.3</b>   | <b>4</b>   | <b>1.3</b>   | <b>5</b>   | <b>1.6</b>   | <b>1.7</b>   |             |
| - cu complicații venoase ale sarcinii  | <b>2</b>   | <b>0.6</b>   | <b>2</b>   | <b>0.7</b>   | <b>1</b>   | <b>0.3</b>   | <b>0.7</b>   |             |
| bolile cronice a   | <b>0</b>   | <b>0.0</b>   | <b>0</b>   | <b>0.0</b>   | <b>0</b>   | <b>0.0</b>   | <b>0.0</b>   |             |

|   |            |             |            |             |            |             |               |  |
|---|------------|-------------|------------|-------------|------------|-------------|---------------|--|
| aparaturii respirator                             |            |             |            |             |            |             |               |  |
| - cu tuberculoză                                  | <b>0</b>   | <b>0.0</b>  | <b>0</b>   | <b>0.0</b>  | <b>0</b>   | <b>0.0</b>  | <b>0.0</b>    |  |
| - cu bolile aparatului genitourinar               | <b>9</b>   | <b>2.9</b>  | <b>9</b>   | <b>3.0</b>  | <b>10</b>  | <b>3.1</b>  | <b>5.8</b>    |  |
| - cu diabetul zaharat-total                       | 0          | 0.0         | 0          | 0.0         | 0          | 0.0         | <b>0.0</b>    |  |
| cu diabetul zaharat insulino-depen                | 0          | 0.0         | 0          | 0.0         | 0          | 0.0         | <b>0.0</b>    |  |
| diabetul zaharat gestațional                      | 0          | 0.0         | 0          | 0.0         | 0          | 0.0         | <b>0.0</b>    |  |
| - cu tulburări hepatice                           | <b>0</b>   | <b>0.0</b>  | <b>0</b>   | <b>0.0</b>  | <b>1</b>   | <b>0.3</b>  | <b>0.2</b>    |  |
| - cu anemii                                       | <b>39</b>  | <b>12.6</b> | <b>34</b>  | <b>11.2</b> | <b>34</b>  | <b>10.6</b> | <b>19.9</b>   |  |
| Număr luate sub supraveghere - total              | <b>320</b> |             | <b>319</b> |             | <b>247</b> |             | <b>525/</b>   |  |
| Număr preluate din supravegherea altor instituții | <b>9</b>   |             | <b>15</b>  |             | <b>19</b>  |             | <b>27/</b>    |  |
| - COVID-19 virus identificat                      | <b>13</b>  | <b>4.2</b>  | <b>9</b>   | <b>3.0</b>  | <b>14</b>  | <b>4.4</b>  | <b>22/3.6</b> |  |

Evidența precoce a gravidelor la medicul de familie e în ameliorare și constituie 90.3% fata de 88.7% .

Ponderea gravidelor care au terminat graviditatea prin naștere prematură e în creștere de la 2.6 la 2.8 în 2022.

Ponderea gravidelor consultate de ginecolog pînă la 12 săptămîni de sarcină e în creștere de la 90.1% la 90.1%.

Ponderea gravidelor examinate eco în termen 18-21 săptămîni ale sarcinii, e în creștere de la 96.3% a. 2020 la 97.9 în 2021.

Ponderea femeilor gravide examinate serologic la sifilis pînă la 12 săptămîni de sarcină e în scădere de la 91.6 –a.2020 la 90.1%.

Toate femeile gravide au fost testate la HIV.

Din complicațiile sarcinii s – a înregistrat 1 caz de gestoza tardiva și un caz de preeclampsie.

Maladiile extragenitale sunt în micșorare de la 54 cazuri în 2020 la 49 cazuri în 2021 .

Ponderea maladiilor aparatului genito-urinar în anii de referință oscilează 7,6% - a 2017 la 8,1% - 2018,7,6%-2019 , 2.9% în 2020 la 18.0% în 2021.Ponderea anemiilor a crescut de la 14.2% la 28.5% în 2021.

Ponderea maladiilor aparatului circulator a crescut de la 1.3% la 8.2%.

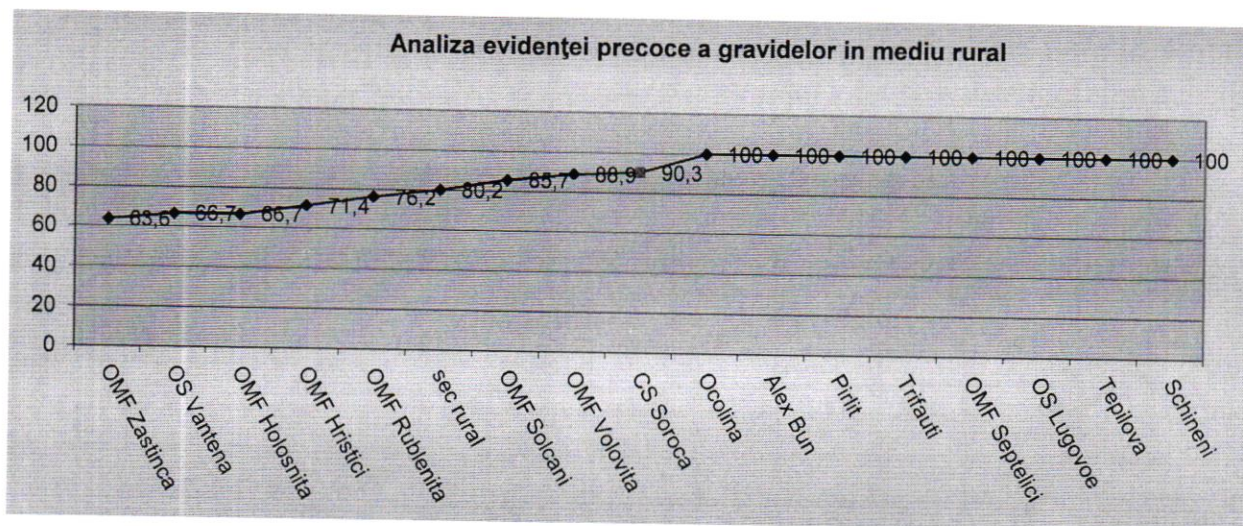
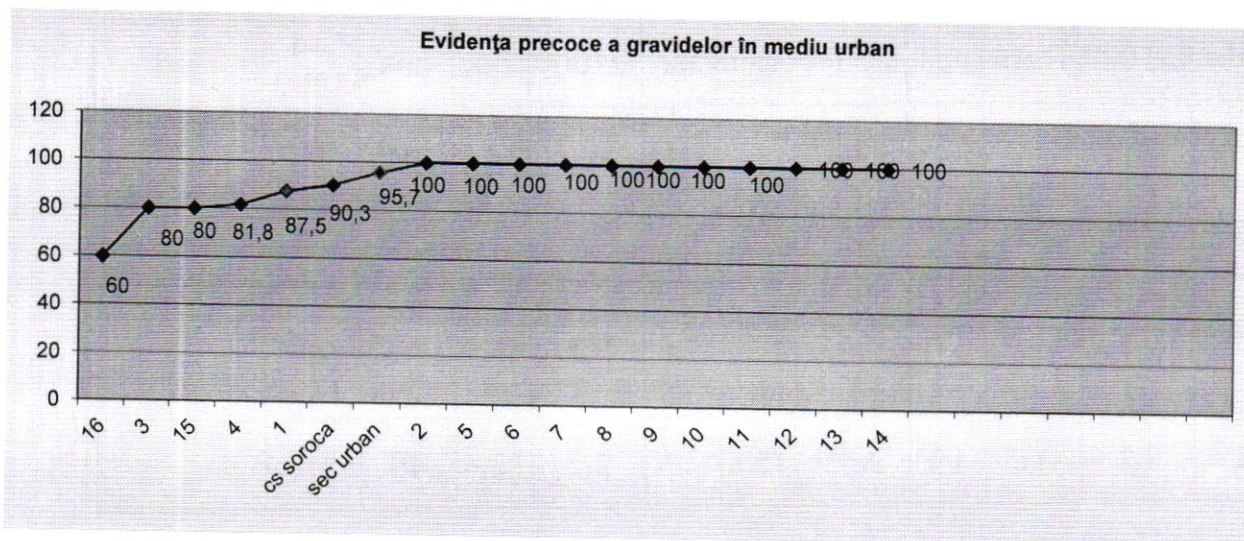

Evidența precoce a femeilor gravide e la un nivel mai mic la:

-sec 16-60.0%

- OMF Zastinca-63.6%,

- OMF Holosnita – 66.7%

- OS Vantena – 66.7%.

-

### Indicii de dizabilitate a copiilor 0-17 ani 11 luni 29 zile

La evidența medicului de familie pe CS Soroca se află 160 copii invalizi.

Indicele de dizabilitate a copiilor 0-17 ani 11 luni 29 zile variaza de la 20,3 – a 2016, 21,4 – a 2017 , 19,5 –a.2019,18.3-a.2020,18.97-a.2021 la 20.1 la 1000 copii in 2022.. Media pe raioanele republicii – 22.6‰.

### Structura dizabilității copiilor 0-17 ani 11luni 29 zile după grade:

|  | 2020 | 2021 | 2022 | Raionul Soroca | media r-ne RM |
|--|------|------|------|----------------|---------------|
|  |      |      |      |                |               |

|                | abs | la1000 | Rata | abs | la1000 | Rata | abs | la1000 | Rata | abs | La<br>1000 | ind  |
|----------------|-----|--------|------|-----|--------|------|-----|--------|------|-----|------------|------|
| Total          | 151 | 18.3   |      | 151 | 18.97  |      | 160 | 20.1   |      | 310 | 20.0       | 22.6 |
| Grad sever     | 59  | 7.1    | 39   | 60  | 7.54   | 39.7 | 66  | 8.3    | 41.3 | 118 | 7.6        |      |
| Grad accentuat | 75  | 9.1    | 49.7 | 72  | 9.05   | 47.7 | 74  | 9.3    | 46.3 | 143 | 9.2        |      |
| Grad mediu     | 17  | 2.1    | 11.3 | 19  | 2.39   | 12.6 | 20  | 2.5    | 12.4 | 49  | 3.2        |      |

- În structură după severitate predomină gradul accentuat – 74 copii – 9.3% – 46.3% din numărul total de invalizi, urmat de gradul sever – 66 copii – 8.3% - 41.3% din numărul total de invalizi și gradul mediu constituie 2,5% (20copii) – 12.4%.

#### Structura dizabilității copiilor 0-17 ani 11 luni 29 zile după cauze:

|         | Cauzele dizabilității                | 2020 |     |        | 2021 |      |        | 2022 |     |       |
|---------|--------------------------------------|------|-----|--------|------|------|--------|------|-----|-------|
|         |                                      | abs  | %   | Rata % | abs  | %    | Rata % | abs  | %   | Rata% |
| I loc   | malformații congenitale              | 36   | 4.4 | 23.8   | 47   | 5.91 | 31     | 52   | 6.5 | 32.5  |
| II loc  | tulburări mintale și de comportament | 31   | 3.8 | 20.5   | 31   | 3.89 | 20.5   | 35   | 4.4 | 21.9  |
| III loc | Bolile sist nervos                   | 27   | 3.3 | 17.9   | 26   | 3.27 | 20.5   | 24   | 3.0 | 15.0  |
| IV loc  | Bolile sist.osteo-articular          | 11   | 1.3 | 7.3    | 7    | 0.88 | 4.6    | 8    | 1.0 | 5     |
| V loc   | Bolile sistemul endocri si tumori    | 9    | 1,1 | 5,5    | 7    | 0.3  | 3.3    | 7    | 0.9 | 4.4   |

#### Cauzele principale a invalidității copiilor sunt:

- malformațiile congenitale –52 copii -6.5%-32.5% fata de 47 copii – 5.9% - 31% in 2021
- tulburările mintale –35 copii-4.4%-21.9% fata de 31copii-3.8%-20.5% in 2021.
- bolile sistemului nervos –24 copii-3.0%-15% fata de 26 copii-3.3 % – 17.2%
- bolile sistemului osteo-articular -8 cazuri-1.0 -5% fata de 7 copii-0.8%-4.6% .
- bolile sistemului endocrin si tumori-cite 7 copii -0.9%-4.4% fata de 7 copii-0.3%-3.3% in 2021.

## Ponderea dizabilității copiilor după cauze (0-17 ani):

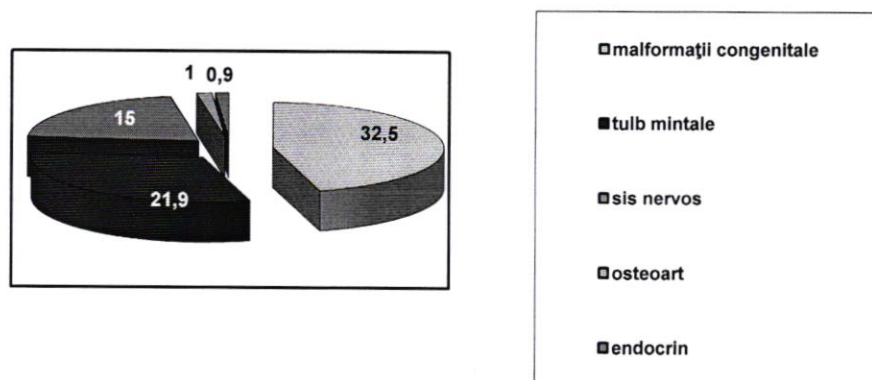

## Activitatea cabinetului de radioimagnostică

Pe parcursul anului 2022 a funcționat un dispozitiv Rentghen . Au fost efectuate 8024 fata de 9592 investigatii digitale de radiodiagnostic ce constituie 1822.9 fata de 2179.1 la 10000 locuitori ( pe raioanele republicii media este de 3937.6 la 10000 locuitori)..Numarul de investigatii radiologice la 100 vizite este de 4.25( pe raioanele republicii indicele este de 4.0).

Ponderea investigațiilor radiodiagnostice la persoane asigurate din numărul total de investigații efectuate e de 98.75% fata de 97.39% .

Au fost efectuate investigații digitale a organelor cutiei toracice 7416 fata de 7846 sau 92.42% fata de 81.7% din numărul total de investigații , sistemul osteoarticular-608 investigatii

Cu patologii radiologice s – au depistat 5850(78.8%) fata de 3269(24.82%) din numărul total de investigații a organelor cutiei toracice in 2021.

din ei: - suspiciu de patologie oncologică – 17 persoane sau 0,29% din numărul total de investigații;

- suspiciu la tuberculoză pulmonară – 32 persoane – 0.54% din numărul total de investigații;
- bronșite – 1177 – 20.12% persoane din numărul total de investigații
- pneumonii – 1097 persoane – 18.75% din numărul total de investigații,
- sechele posttuberculoase – 444 persoane – 7.59% din numărul total de investigații,
- pleurezii – 43 persoane - 0.74% din numărul total de investigații.

## Activitatea cabinetului de fizioterapie

Numărul total de persoane, care au efectuat tratament fizioterapeutic e de 751 fata de 498 persoane - cu 17 persoane mai puțin, din ei copii - 75 fata de 61, cu 2 copii mai puțin fata de anul 2020.

Cuprinderea cu tratament fizioterapeutic a bolnavilor – total e de 0,23 inclusiv copii –0,16 .

Numărul ședințelor fizioterapeutice la 100 vizite de ambulator e de 6.21 fata de 4.17 (11734 sedinte fata de 7904 ședințe) ( pe raioanele republicii indicele este de 10.5 la 100 vizite).



Număr mediu de proceduri fizioterapeutice la 1 bolnav, care a primit tratament fizioterapeutic e de 15,62 fata de 15.9 proceduri( RM -12.4) , din ei la copii – 9.52 fata de 8.56 proceduri.

Ponderea ședințelor fizioterapeutice la persoane asigurate din numărul total de ședințe efectuate – 100% fata de 100% .

### Activitatea cabinetului de ecografie

| denumire  | 2021 |         | 2022 |         |
|---|------|---------|------|---------|
|   | abs  | ind     | abs  | ind     |
| Număr investigații ultrasonore la bolnavii ambulatori la 1000 vizite  | 3002 | 15.85   | 3167 | 16.67   |
| Frecvența bolnavilor cu patologie caz nou, depistați prin investigații ultrasonore la 100 investigații                            | 75   | 2.5     | 105  | 3.32    |
| Ponderea investigațiilor ultrasonore efectuate urgent   | 102  | 3.4     | 101  | 3.19    |
| Ponderea anomaliilor fetale, depistate la bolnavi cu patologie caz nou prin investigații ultrasonore efectuate la sarcină - total | 1    | 0.5     | 1    | 0.43    |
| Depistate anomalii fetale la 100000 locuitori   | 1    | 2.27    | 1    | 2.27    |
| Ponderea investigațiilor ultrasonore bolnavilor la persoane asigurate din numărul total de investigații efectuate                 | 3002 | 100     | 3167 | 100     |
| Ponderea aparatelor ecografice, care funcționează din număr total de aparate  | 1    | 100     | 1    | 100     |
| Număr investigații ecografice la 100000 locuitori   | 3002 | 6819.94 | 3167 | 7194.78 |
| Număr investigații ecografice la organele cavității abdominale, rinichi la 100000 locuitori                                       | 1502 | 3412.24 | 1250 | 2839.75 |
| Număr investigații ecografice a glandei mamare la 100000 femei  | 242  | 1056.08 | 245  | 1069.17 |
| Număr investigații ecografice a glandei mamare la 100000 locuitori  | 242  | 549.72  | 245  | 556.59  |
| Număr investigații ecografice a glandei tiroide la 100000 locuitori   | 278  | 631.56  | 221  | 502.07  |

Comparativ cu anul precedent s –a marit numărul investigațiilor ecografice de la 3002 la 3167 (cu 165 investigații).

Respectiv s – a marit și numărul investigațiilor ecografice la 100000 locuitori de la 6819.94 la 7194.78.

Numărul investigațiilor ultrasonore la bolnavii ambulatori la 1000 vizite s – a marit de la 15.85 la 16.67.

Ponderea investigațiilor ultrasonore efectuate urgent s-au micșorat de la 3.4 la 3.19.

Frecvența bolnavilor cu patologie caz nou, depistați prin investigații ultrasonore la 100 investigații e de 3.32 fata de 2.5 in 2021. .

### Activitatea cabinetului de diagnosticare funcțională

Pe parcursul anului 2022 s – au examinat 10157 fata de 10875 persoane in a. 2021.  
Din numărul total de persoane examinate -1834 fata de 1370 sunt copii .

Numărul investigațiilor atinge cifra de 10257 fata de 11375 .

Numărul mediu investigații de diagnostic funcțional la 1 bolnav, care a fost examinat e de 1,01 fata de 1,05 in a. 2021( RM-1.1).

Numărul mediu investigații de diagnostic funcțional la 1 adult, care a fost examinat e de 1,01 fata de 1,05 .

Numărul mediu investigații de diagnostic funcțional la 1 copil, care a fost examinat e de 1,01 fata de 1,02 .

Ponderele investigațiilor la persoanele asigurate din numărul total de investigații e de 99.81% fata de 99.71% in 2021 ( 10237 fata de 11342) din numărul total de investigații.

### Activitatea laboratorului citologic.

In anul de gestiune au fost efectuate 4871 investigatii, inclusiv CS Soroca-2695,SR Soroca-1011, CS autonome-1090.Din ele la persoane asigurate-3500. Din totalul de 4871 investigatii au fost depistate urmatoarele patologii:

-stari precanceroase-32(atipie scvamoasa etiol. nedeterminata)

-celule scvamoase ce nu exclud grad sever-12

-leziuni epiteliale de grad scazut-11

-leziuni epiteliale de grad sever-14

-carcinom pavimentos-6

-atipie glandulara in folosul neoplaziei-3

-adenocarcinom pulmonar-1

In total au fost depistate 78 patologii.

Pe parcursul anului au fost determinate 588 grupe sanguine, 588 Rezus factor.

Marcherii hepatici -2260, inclusiv

-HbS Ag-1214-pozitivi 48

anti HCVsumar-1046- positive-86.

Covid antigen-s-au efectuat 3036 investigatii

### Activitatea laboratorului

|  | 2021   |      | 2022   |      |
|--|--------|------|--------|------|
|  | abs    | ind  | abs    | ind  |
| Număr analize efectuate la 1 persoană ce s-a adresat pentru ajutor medical total | 271401 | 2.81 | 324256 | 2.99 |
| - clinice generale   | 65967  | 0.68 | 97515  | 0.9  |
| - hematologice   | 81441  | 0.84 | 86661  | 0.8  |
| - citologice   | 4146   | 0.04 | 4871   | 0.04 |
| - biochimice   | 100352 | 1.04 | 118568 | 1.09 |
| - imunologice  | 19465  | 0.2  | 16631  | 0.15 |

|  |        |        |        |       |
|--|--------|--------|--------|-------|
| Număr analize efectuate la 100 vizite în instituțiile de ambulator - total                 | 270435 | 125.85 | 324181 | 153.1 |
| - clinice generale   | 65997  | 30.71  | 97515  | 46.05 |
| - hematologice   | 81441  | 37.9   | 86661  | 40.93 |
| - citologice   | 3180   | 1.48   | 4796   | 2.26  |
| - biochimice   | 100352 | 46.7   | 118578 | 56.0  |
| - imunologice  | 19465  | 9.06   | 16631  | 7.85  |
| Ponderea analizelor de laborator în ambulator – total                                      | 269547 | 99.3   | 322080 | 99.33 |
| - clinice generale   | 65997  | 100    | 97515  | 100   |
| - hematologice   | 81441  | 100    | 86661  | 100   |
| - citologice   | 2292   | 55.2   | 2695   | 55.33 |
| - biochimice   | 100352 | 100    | 118578 | 100   |
| - microbiologice   |        |        |        |       |
| - imunologice  | 19465  | 100    | 16631  | 100   |
| Ponderea analizelor citologice în staționar  |        |        |        |       |
| Ponderea analizelor citologice în secția consultativă                                      | 54     | 1.3    | 1011   | 0.31  |
| Ponderea analizelor efectuate la persoane asigurate din numărul total de analize efectuate |        |        |        |       |
| - total  | 259966 | 95.7   | 305510 | 94.22 |
| - clinice generale   | 65382  | 99.07  | 94732  | 97.15 |
| - hematologice   | 80673  | 99.06  | 86590  | 99.92 |
| - citologice   | 3190   | 76.9   | 3500   | 71.85 |
| - biochimice   | 93655  | 93.3   | 111656 | 94.16 |
| - imunologice  | 17066  | 87.6   | 12532  | 75.35 |
| Număr analize la fermenți  | 22708  |        | 25047  |       |
| Număr analize la indicii sistemului de hemostază   | 5724   |        | 6069   |       |
| Număr analize la glicemie  | 12945  |        | 13608  |       |
| Număr analize la fier  | 355    |        | 603    |       |
| Număr investigații imunologice la hepatite   | 2380   |        | 2260   |       |
| din ele pozitive   | 205    |        | 134    |       |
| Număr microreacții la sifilis  | 3244   |        | 3286   |       |
| din ele pozitive   | 16     |        | 7      |       |
| Număr examinări frotiuri la gonococi și trichomonaze                                       | 1911   |        | 2279   |       |

|   |     |     |     |      |
|---|-----|-----|-----|------|
| Frecvența rezultatelor pozitive din numărul de teste la sifilis                                 | 16  |     | 7   | 0.21 |
| - tricomonas  | 9   |     | 27  | 1.18 |
| Frecvența rezultatelor pozitive la hepatită din numărul investigațiilor imunologice la hepatită | 205 | 8.6 | 134 | 5.93 |

Din tabelul prezentat se vede ca in anul gestionar în total au fost efectuate 324256 analize fata de 271401 analize sau 2.99 fata de 2.81 analize efectuate la 1 persoana.( media pe raioanele republicii este de 3.2 la un pacient). Este in crestere numarul de analize efectuate la persoane asigurate de la 259966 la 305510 analize. La 100 vizite au fost efectuate 153.1 analize fata de 125.85 analize in 2021.

La glicemie au fost efectuate 13608 analize fata de 12945 analize .

A scazut frecventa rezultatelor pozitive la asa patologii ca sifilis (7 cazuri fata de 16 cazuri in 2021) si la hepatitele virale de la 205 la 134 cazuri.

### Sinteza rezultatelor obținute

- 1.0.** Asigurarea populației cu medici de familie atinge nivelul de 5.48 la 10000 locuitori și asistenți medicali de familie – 13.44 la 10000 locuitori.
- 2.0** In anul 2022 salariul mediu lunar a crescut comparativ cu anul 2021 cu 4.0%. **3.0** In scopul accesului populației la medicamente pe rețete compensate, din Fondurile asigurării obligatorii de asistența medicală, au fost realizate medicamente compensate in suma de 11573.9 fata de 11245.1 mii lei in 2021. **4.0** Aprovizionarea cu medicamente cu titlu gratuit si din ajutor umanitar in dinamica anilor 2020-2021 atesta o scadere cu 207.6 mii lei. Stocul valoreaza 2128.0 mii lei.
- 5.00. Natalitatea** comparativ cu anul precedent are tendință de micșorare de la 6.0 la 5.8 la 1000 nou-născuți vii.
- 6.0. Mortalitatea generală** constituie 10.9 la 1000 populație față de 15.2 la 1000 populație (a.2021).
- 7.0. Sporul natural** în anii de referință înregistrează valori negative și oscilează de la (-2,3) la 1000 locuitori (a.2016), (-0,1) la 1000 locuitori (a.2017) (-2,1) la 1000 locuitori (a.2018), (-2,8) la 1000 locuitori (a. 2019), (-4,9) la 1000 locuitori in 2020, (-9,2) in a. 2021 la (-5,1) in 2022.
- 8.0. Mortalitatea infantilă** constituie 7.81 la 1000 nou-născuți (2 cazuri) față de 10.7 la 1000 nou-născuți (3 cazuri) la 1000 nou-născuți in 2021.
- 9.0.** Numărul vizitelor la medicul de familie la 1 locuitor e 3.9 fata de 3.9 in 2021.
- 10.0. Indicele duratei medii** a unui caz de incapacitate temporara de muncă e de 22.5 zile față de 23.4 in 2021. **11.0**
- Prevalența totală** pe CS este de 7859.5 fata de 7452.3 la 10000 locuitori in 2021.
- 12.0 Incidenta totală** pe CS in anul de referinta a constituit 2539.4 fata de 2314.7 in 2021.
- 13.0. Incidenta copiilor pînă la un an** e în des crestere de la 1360.8 la 1000 copii 0-1 an la 1295.3 la 1000 copii in 2021.
- 14.0. Incidenta copiilor 0 – 4 ani 11 luni 29 zile** e în crestere și constituie 1234.2 la 1000 copii față de 1184.3 la 1000 copii in 2021.
- 15.0. Examinările profilactice** comparativ cu anul precedent au crescut de la 93.7% la 94.9%.
- 16.0. Evidența precoce** a gravidelor la medicul de familie e în crestere și constituie 90.3% față de 88.7% -a 2021.
- 17.0. Indicele de dizabilitate** a copiilor 0-17 ani 11 luni 29 zile e de 20.1% fata de 18.97% in anul precedent.

Șef al GUSP CS Soroca



Y. Ciobanu



**MINISTERUL SĂNĂTĂȚII AL REPUBLICII MOLDOVA**  
**IMSP CENTRUL DE SĂNĂTATE SOROCA**

MD-3001, mun. Soroca, str. M. Eminescu 16, tel.(230) 2-22-16, fax – 2-27-10

**DECIZIA**  
**Consiliului Administrativ**  
**al IMSP Centrul de Sănătate Soroca**  
mun. Soroca

din 03 mai 2023

nr. 3/2

„Cu privire la examinarea și prezentarea spre aprobare către Fondator a situației financiare pentru anul 2022 al IMSP CS Soroca“

**În conformitate cu prevederile Legii contabilității și raportării financiare nr. 287/2017 cu modificările și completerile ulterioare și reglementărilor prevazute în SNC „Prezentarea situațiilor financiare,, Regulamentul de activitate a IMSP „Centrul de sănătate Soroca“, aprobat prin decizia CR nr.20/04 din 26.10.2017, Consiliul Administrativ**

**DECIDE:**

Se i-a act și se transmite spre aprobare către Fondator situația financiară pentru anul 2022 a IMSP CS Soroca, conform anexei.

Semnăturile :

Președintele Consiliului Administrativ  Veaceslav Rusnac, reprezentantul Fondatorului

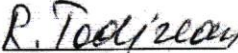
Vicepreședintele Consiliului Administrativ  Rodica Todirean, consilier raional

Membrii Consiliului Administrativ:

 Andrian Veisa, secretar al ședinței, reprezentantul colectivului

 Vitalie Cecan, reprezentantul colectivului

 Tatiana Rusnac, reprezentant ONG „Avicenna,,

**SITUAȚIILE FINANCIARE**

pentru perioada 01.01.2022 - 31.12.2022

itate: I.M.S.P. CENTRUL DE SANATATE SOROCA

CUIF: 37769155

IDNO: 1007607008571

ul:

nului(municipiul): 284, DDF SOROCACUATM: 7801, OR.SOROCAada: STR.Mihai Eminescu.nr.16vitatea principală: Q8621, Activitati de asistenta medicala generalama de proprietate: 13, Proprietatea municipalama organizatorico-juridică: 880, Instituții publice

e de contact:

efon: +37323094524

B:

ail: cs.soroca@ms.mdmele și coordonatele al contabilului-șef: DI (dna) Tel.mărul mediu al salariaților în perioada de gestiune: 172 persoane. Confirmați lipsa salariațilorsoanele responsabile de semnarea situațiilor financiare\* L.Ciobanu.G.Grosu

Unitatea de măsură: le

**BILANȚUL**

la 31.12.2022

Anexa

| Nr. cpt. | Indicatori                                      | Cod rd. | Sold la                         |                                 |
|----------|---|---------|---------------------------------|---------------------------------|
|          |   |         | Începutul perioadei de gestiune | Sfârșitul perioadei de gestiune |
| 1        | 2   | 3       | 4                               | 5                               |
|          | <b>ACTIV</b>                                    |         |                                 |                                 |
|          | <b>ACTIVE IMOBILIZATE</b>                       |         |                                 |                                 |
|          | <b>I. Imobilizări necorporale</b>               |         |                                 |                                 |
|          | 1. Imobilizări necorporale în curs de execuție  | 010     |                                 |                                 |
|          | 2. Imobilizări necorporale în exploatare, total | 020     | 8822                            | 49€                             |
|          | din care:                                       |         |                                 |                                 |
| A.       | 2.1. concesiuni, licențe și mărci               | 021     | 8362                            | 49€                             |
|          | 2.2. drepturi de autor și titluri de protecție  | 022     |                                 |                                 |
|          | 2.3. programe informatice                       | 023     | 460                             |                                 |
|          | 2.4. alte imobilizări necorporale               | 024     |                                 |                                 |
|          | 3. Fond comercial                               | 030     |                                 |                                 |

|  |     |         |         |
|--|-----|---------|---------|
| 4. Avansuri acordate pentru imobilizări necorporale  | 040 |         |         |
| <b>Total imobilizări necorporale</b><br>(rd.010 + rd.020 + rd.030 + rd.040)                                    | 050 | 8822    | 4964    |
| <b>II. Imobilizări corporale</b>   |     |         |         |
| 1. Imobilizări corporale în curs de execuție   | 060 |         |         |
| 2. Terenuri  | 070 |         |         |
| 3. Mijloace fixe, total  | 080 | 4047065 | 3933608 |
| din care:  |     |         |         |
| 3.1. clădiri   | 081 | 1435812 | 1292590 |
| 3.2. construcții speciale  | 082 | 334036  | 182890  |
| 3.3. mașini, utilaje și instalații tehnice   | 083 | 1798531 | 2110351 |
| 3.4. mijloace de transport   | 084 | 478686  | 347777  |
| 3.5. inventar și mobilier  | 085 |         |         |
| 3.6. alte mijloace fixe  | 086 |         |         |
| 4. Resurse minerale  | 090 |         |         |
| 5. Active biologice imobilizate  | 100 |         |         |
| 6. Investiții imobiliare   | 110 |         |         |
| 7. Avansuri acordate pentru imobilizări corporale  | 120 |         |         |
| <b>Total imobilizări corporale</b><br>(rd.060 + rd.070 + rd.080 + rd.090 + rd.100 + rd.110 + rd.120)           | 130 | 4047065 | 3933608 |
| <b>III. Investiții financiare pe termen lung</b>   |     |         |         |
| 1. Investiții financiare pe termen lung în părți neafiliate  | 140 |         |         |
| 2. Investiții financiare pe termen lung în părți afiliate, total   | 150 |         |         |
| din care:  |     |         |         |
| 2.1. acțiuni și cote de participație deținute în părțile afiliate  | 151 |         |         |
| 2.2 împrumuturi acordate părților afiliate   | 152 |         |         |
| 2.3 împrumuturi acordate aferente intereselor de participare   | 153 |         |         |
| 2.4 alte investiții financiare   | 154 |         |         |
| <b>Total investiții financiare pe termen lung</b><br>(rd.140 + rd.150)   | 160 |         |         |
| <b>IV. Creanțe pe termen lung și alte active imobilizate</b>   |     |         |         |
| 1. Creanțe comerciale pe termen lung   | 170 |         |         |
| 2. Creanțe ale părților afiliate pe termen lung  | 180 |         |         |
| inclusiv: creanțe aferente intereselor de participare  | 181 |         |         |
| 3. Alte creanțe pe termen lung   | 190 |         |         |
| 4. Cheltuieli anticipate pe termen lung  | 200 |         |         |
| 5. Alte active imobilizate   | 210 |         |         |
| <b>Total creanțe pe termen lung și alte active imobilizate</b><br>(rd.170 + rd.180 + rd.190 + rd.200 + rd.210) | 220 |         |         |
| <b>TOTAL ACTIVE IMOBILIZATE</b><br>(rd.050 + rd.130 + rd.160 + rd.220)   | 230 | 4055887 | 3938574 |
| <b>B. ACTIVE CIRCULANTE</b>  |     |         |         |
| <b>I. Stocuri</b>  |     |         |         |



|  |     |          |          |
|--|-----|----------|----------|
| 1. Materiale și obiecte de mică valoare și scurtă durată   | 240 | 2583094  | 3579223  |
| 2. Active biologice circulante   | 250 |          |          |
| 3. Producția în curs de execuție   | 260 |          |          |
| 4. Produse și mărfuri  | 270 | 1405501  | 1429618  |
| 5. Avansuri acordate pentru stocuri  | 280 |          |          |
| <b>Total stocuri</b><br>(rd.240 + rd.250 + rd.260 + rd.270 + rd.280)   | 290 | 3988595  | 5008841  |
| <b>II. Creanțe curente și alte active circulante</b>   |     |          |          |
| 1. Creanțe comerciale curente  | 300 | 1403550  | 1983933  |
| 2. Creanțe ale părților afiliate curente   | 310 |          |          |
| Inclusiv: creanțe aferente intereselor de participare  | 311 |          |          |
| 3. Creanțe ale bugetului   | 320 |          | 27531    |
| 4. Creanțele ale personalului  | 330 | 192      |          |
| 5. Alte creanțe curente  | 340 |          |          |
| 6. Cheltuieli anticipate curente   | 350 |          |          |
| 7. Alte active circulante  | 360 | 42388    | 50972    |
| <b>Total creanțe curente și alte active circulante</b><br>(rd.300 + rd.310 + rd.320 + rd.330 + rd.340 + rd.350 + rd.360) | 370 | 1446130  | 2062436  |
| <b>III. Investiții financiare curente</b>  |     |          |          |
| 1. Investiții financiare curente în părți neafiliate   | 380 |          |          |
| 2. Investiții financiare curente în părți afiliate, total  | 390 |          |          |
| din care:  |     |          |          |
| 2.1. acțiuni și cote de participație deținute în părțile afiliate  | 391 |          |          |
| 2.2. împrumuturi acordate părților afiliate  | 392 |          |          |
| 2.3. împrumuturi acordate aferente intereselor de participare  | 393 |          |          |
| 2.4. alte investiții financiare în părți afiliate  | 394 |          |          |
| <b>Total investiții financiare curente</b><br>(rd.380 + rd.390)  | 400 |          |          |
| <b>IV. Numerar și documente bănești</b>  | 410 | 996658   | 2850431  |
| <b>TOTAL ACTIVE CIRCULANTE</b><br>(rd.290 + rd.370 + rd.400 + rd.410)  | 420 | 6431383  | 9921708  |
| <b>TOTAL ACTIVE</b><br>(rd.230 + rd.420)   | 430 | 10487270 | 13860280 |
| <b>PASIV</b>   |     |          |          |
| <b>CAPITAL PROPRIU</b>   |     |          |          |
| <b>I. Capital social și neînregistrat</b>  |     |          |          |
| 1. Capital social  | 440 |          |          |
| 2. Capital nevărsat  | 450 | ( )      | ( )      |
| 3. Capital neînregistrat   | 460 |          |          |
| 4. Capital retras  | 470 | ( )      | ( )      |
| 5. Patrimoniul primit de la stat cu drept de proprietate   | 480 |          |          |
| <b>Total capital social și neînregistrat</b><br>(rd.440 + rd.450 + rd.460 + rd.470 + rd.480)                             | 490 |          |          |

C.

|    |   |     |         |         |
|----|---|-----|---------|---------|
|    | <b>II. Prime de capital</b>   | 500 |         |         |
|    | <b>III. Rezerve</b>   |     |         |         |
|    | 1. Capital de rezervă   | 510 |         |         |
|    | 2. Rezerve statutare  | 520 |         |         |
|    | 3. Alte rezerve   | 530 |         |         |
|    | <b>Total rezerve</b><br>(rd.510 + rd.520 + rd.530)  | 540 |         |         |
|    | <b>IV. Profit (pierdere)</b>  |     |         |         |
|    | 1. Corecții ale rezultatelor anilor precedenți  | 550 | X       | -34289  |
|    | 2. Profit nerepartizat (pierdere neacoperită) al anilor precedenți                                    | 560 | 6242879 | 7972730 |
|    | 3. Profit net (pierdere netă) al perioadei de gestiune  | 570 | X       | 1690877 |
|    | 4. Profit utilizat al perioadei de gestiune   | 580 | X       | ( )     |
|    | <b>Total profit (pierdere)</b><br>(rd.550 + rd.560 + rd.570 + rd.580)                                 | 590 | 6242879 | 9629318 |
|    | <b>V. Rezerve din reevaluare</b>  | 600 |         |         |
|    | <b>VI. Alte elemente de capital propriu</b>   | 610 | 42213   | 42213   |
|    | <b>TOTAL CAPITAL PROPRIU</b><br>(rd.490 + rd.500 + rd.540 + rd.590 + rd.600 + rd.610)                 | 620 | 6285092 | 9671531 |
|    | <b>DATORII PE TERMEN LUNG</b>   |     |         |         |
|    | 1. Credite bancare pe termen lung   | 630 |         |         |
|    | 2. Împrumuturi pe termen lung   | 640 |         |         |
|    | din care:   |     |         |         |
|    | 2.1. împrumuturi din emisiunea de obligațiuni   | 641 |         |         |
|    | inclusiv: împrumuturi din emisiunea de obligațiuni convertibile                                       | 642 |         |         |
|    | 2.2. alte împrumuturi pe termen lung  | 643 |         |         |
| D. | 3. Datorii comerciale pe termen lung  | 650 |         |         |
|    | 4. Datorii față de părțile afiliate pe termen lung  | 660 | 1812524 | 1812524 |
|    | inclusiv: datorii aferente intereselor de participare   | 661 |         |         |
|    | 5. Avansuri primite pe termen lung  | 670 |         |         |
|    | 6. Venituri anticipate pe termen lung   | 680 |         |         |
|    | 7. Alte datorii pe termen lung  | 690 |         |         |
|    | <b>TOTAL DATORII PE TERMEN LUNG</b><br>(rd.630 + rd.640 + rd.650 + rd.660 + rd.670 + rd.680 + rd.690) | 700 | 1812524 | 1812524 |
|    | <b>DATORII CURENTE</b>  |     |         |         |
|    | 1. Credite bancare pe termen scurt  | 710 |         |         |
|    | 2. Împrumuturi pe termen scurt, total   | 720 |         |         |
|    | din care:   |     |         |         |
| E. | 2.1. împrumuturi din emisiunea de obligațiuni   | 721 |         |         |
|    | inclusiv: împrumuturi din emisiunea de obligațiuni convertibile                                       | 722 |         |         |
|    | 2.2. alte împrumuturi pe termen scurt   | 723 |         |         |
|    | 3. Datorii comerciale curente   | 730 | 344711  | 261409  |
|    | 4. Datorii față de părțile afiliate curente   | 740 |         |         |

|    |  |     |          |          |
|----|--|-----|----------|----------|
|    | inclusiv: datorii aferente intereselor de participare  | 741 |          |          |
|    | 5. Avansuri primite curente  | 750 |          |          |
|    | 6. Datorii față de personal  | 760 | 148976   | 159276   |
|    | 7. Datorii privind asigurările sociale și medicale   | 770 | 78594    | 69565    |
|    | 8. Datorii față de buget   | 780 | 17945    | 67180    |
|    | 9. Datorii față de proprietari   | 790 |          |          |
|    | 10. Venituri anticipate curente  | 800 | 1787501  | 1815394  |
|    | 11. Alte datorii curente   | 810 | 11927    | 3405     |
|    | <b>TOTAL DATORII CURENTE</b><br>(rd.710 + rd.720 + rd.730 + rd.740 + rd.750 + rd.760 + rd.770 + rd.780 + rd.790 + rd.800 + rd.810) | 820 | 2389654  | 2376225  |
|    | <b>PROVIZIOANE</b>   |     |          |          |
|    | 1. Provizioane pentru beneficiile angajaților  | 830 |          |          |
|    | 2. Provizioane pentru garanții acordate cumpărătorilor/clientilor  | 840 |          |          |
|    | 3. Provizioane pentru impozite   | 850 |          |          |
|    | 4. Alte provizioane  | 860 |          |          |
|    | <b>TOTAL PROVIZIOANE</b><br>(rd.830 + rd.840 + rd.850 + rd.860)  | 870 |          |          |
| F. | <b>TOTAL PASIVE</b><br>(rd.620 + rd.700 + rd.820 + rd.870)   | 880 | 10487270 | 13860280 |

## SITUAȚIA DE PROFIT ȘI PIERDERE

de la 01.01.2022 pînă la 31.12.2022

Anexa :

| Indicatori   | Cod rd. | Perioada de gestiune |          |
|--|---------|----------------------|----------|
|  |         | precedenta           | curenta  |
| 1  | 2       | 3                    | 4        |
| venituri din vânzări, total                                  | 010     | 51773271             | 55136396 |
| în care:   |         |                      |          |
| venituri din vânzarea produselor și mărfurilor               | 011     | 18802425             | 20069764 |
| venituri din prestarea serviciilor și executarea lucrărilor  | 012     | 32970846             | 35066632 |
| venituri din contracte de construcție                        | 013     |                      |          |
| venituri din contracte de leasing                            | 014     |                      |          |
| venituri din contracte de microfinanțare                     | 015     |                      |          |
| rețineri venituri din vânzări                                | 016     |                      |          |
| costul vânzărilor, total                                     | 020     | 43251121             | 47689057 |
| în care:   |         |                      |          |
| valoarea contabilă a produselor și mărfurilor vândute        | 021     |                      |          |
| costul serviciilor prestate și lucrărilor executate terților | 022     | 43251121             | 47689057 |
| costuri aferente contractelor de construcție                 | 023     |                      |          |
| costuri aferente contractelor de leasing                     | 024     |                      |          |
| costuri aferente contractelor de microfinanțare              | 025     |                      |          |
| alte costuri aferente vânzărilor                             | 026     |                      |          |
| <b>profit brut (pierdere brută)</b> (rd.010 - rd.020)        | 030     | 8522150              | 7447339  |

|   |     |         |         |
|---|-----|---------|---------|
| venituri din activitatea operațională   | 040 | 4266871 | 3866235 |
| cheltuieli de distribuție   | 050 | 3100904 | 1803267 |
| cheltuieli administrative   | 060 | 2867261 | 3953195 |
| cheltuieli din activitatea operațională   | 070 | 6041775 | 3866235 |
| <b>Rezultatul din activitatea operațională: profit (pierdere)</b><br>(rd.030 + rd.040 - rd.050 - rd.060 - rd.070) | 080 | 779081  | 1690877 |
| venituri financiare, total  | 090 |         |         |
| care:   | 091 |         |         |
| venituri din interese de participare  | 092 |         |         |
| subiv: veniturile obținute de la părțile afiliate   | 092 |         |         |
| venituri din dobânzi  | 093 |         |         |
| subiv: veniturile obținute de la părțile afiliate   | 094 |         |         |
| venituri din alte investiții financiare pe termen lung  | 095 |         |         |
| subiv: veniturile obținute de la părțile afiliate   | 096 |         |         |
| venituri aferente ajustărilor de valoare privind investițiile financiare pe termen lung și curente                | 097 |         |         |
| venituri din ieșirea investițiilor financiare   | 098 |         |         |
| venituri aferente diferențelor de curs valutar și de sumă   | 099 |         |         |
| cheltuieli financiare, total  | 100 |         |         |
| care:   | 101 |         |         |
| cheltuieli privind dobânzile  | 102 |         |         |
| subiv: cheltuielile aferente părților afiliate  | 102 |         |         |
| cheltuieli aferente ajustărilor de valoare privind investițiile financiare pe termen lung și curente              | 103 |         |         |
| cheltuieli aferente ieșirii investițiilor financiare  | 104 |         |         |
| cheltuieli aferente diferențelor de curs valutar și de sumă   | 105 |         |         |
| <b>Rezultatul: profit (pierdere) financiar(ă)</b> (rd.090 - rd.100)   | 110 |         |         |
| venituri cu active imobilizate și excepționale  | 120 |         |         |
| cheltuieli cu active imobilizate și excepționale  | 130 |         |         |
| <b>Rezultatul din operațiuni cu active imobilizate și excepționale: profit (pierdere)</b> (rd.120 - rd.130)       | 140 |         |         |
| <b>Rezultatul din alte activități: profit (pierdere)</b> (rd.110 + rd.140)  | 150 |         |         |
| <b>Profit (pierdere) până la impozitare</b> (rd.080 + rd.150)   | 160 | 779081  | 1690877 |
| cheltuieli privind impozitul pe venit   | 170 |         |         |
| <b>Profit net (pierdere netă) al perioadei de gestiune</b> (rd.160 - rd.170)                                      | 180 | 779081  | 1690877 |

## SITUAȚIA MODIFICĂRILOR CAPITALULUI PROPRIU

de la pînă la

Anexa

| Gr. o | Indicatori                      | Cod rd | Sold la începutul perioadei de gestiune | Majorări | Diminuări | Sold la sfîrșitul perioadei de gestiune |
|-------|---------------------------------|--------|---|----------|-----------|---|
|       | 2                               | 3      | 4                                       | 5        | 6         | 7                                       |
|       | Capital social și neînregistrat |        |   |          |           |   |

|  |     |   |   |   |   |
|--|-----|---|---|---|---|
| 1. Capital social  | 010 |   |   |   |   |
| 2. Capital nevărsat  | 020 | ( | ( | ) | ) |
| 3. Capital neînregistrat   | 030 |   |   |   |   |
| 4. Capital retras  | 040 | ) | ) | ) | ) |
| 5. Patrimoniul primit de la stat cu drept de proprietate                                     | 050 |   |   |   |   |
| <b>Total capital social și neînregistrat</b><br>(rd.010 + rd.020 + rd.030 + rd.040 + rd.050) | 060 |   |   |   |   |
| <b>Prime de capital</b>  | 070 |   |   |   |   |
| <b>Rezerve</b>   |     |   |   |   |   |
| 1. Capital de rezervă  | 080 |   |   |   |   |
| 2. Rezerve statutare   | 090 |   |   |   |   |
| 3. Alte rezerve  | 100 |   |   |   |   |
| <b>Total rezerve</b><br>(rd.080 + rd.090 + rd.100)   | 110 |   |   |   |   |
| <b>Profit (pierdere)</b>   |     |   |   |   |   |
| 1. Corecții ale rezultatelor anilor precedenți   | 120 | X |   |   |   |
| 2. Profit nerepartizat (pierdere neacoperită) al anilor precedenți                           | 130 |   |   |   |   |
| 3. Profit net (pierdere netă) al perioadei de gestiune                                       | 140 | X |   |   |   |
| 4. Profit utilizat al perioadei de gestiune  | 150 | X | ( | ) | ) |
| <b>Total profit (pierdere)</b><br>(rd.120 + rd.130 + rd.140 + rd.150)                        | 160 |   |   |   |   |
| <b>Rezerve din reevaluare</b>  | 170 |   |   |   |   |
| <b>Alte elemente de capital propriu</b>  | 180 |   |   |   |   |
| <b>Total capital propriu</b><br>(rd.060 + rd.070 + rd.110 + rd.160 + rd.170 + rd.180)        | 190 |   |   |   |   |

## SITUAȚIA FLUXURILOR DE NUMERAR

de la 01.01.2022 până la 31.12.2022

Anexa

| Indicatori   | Cod rd | Perioada de gestiune |          |
|--|--------|----------------------|----------|
|  |        | precedentă           | curentă  |
| 1  | 2      | 3                    | 4        |
| <b>Fluxuri de numerar din activitatea operațională</b>             |        |                      |          |
| încasări din vânzări   | 010    | 51773271             | 55136396 |
| încasări pentru stocuri și servicii procurate                      | 020    | 24311052             | 25476658 |
| încasări către angajați și organe de asigurare socială și medicală | 030    | 30732432             | 31672200 |
| cheltuieli   | 040    |                      |          |
| cheltuieli impozitului pe venit                                    | 050    |                      |          |
| cheltuieli de încasări   | 060    |                      |          |
| cheltuieli de plăți  | 070    |                      |          |

|   |     |          |          |
|---|-----|----------|----------|
| <b>Fluxul net de numerar din activitatea operațională</b><br>(rd.010 - rd.020 - rd.030 - rd.040 - rd.050 + rd.060 - rd.070) | 080 | -3270213 | -2012462 |
| <b>Fluxuri de numerar din activitatea de investiții</b>   |     |          |          |
| casări din vânzarea activelor imobilizate   | 090 |          |          |
| îți aferente intrărilor de active imobilizate   | 100 |          |          |
| dobânzi încasate  | 110 |          |          |
| dividende încasate  | 120 |          |          |
| Jusiv: dividende încasate din străinătate   | 121 |          |          |
| dobânzi încasate (plăți)  | 130 | 4266871  | 3866235  |
| <b>Fluxul net de numerar din activitatea de investiții</b><br>(rd.090 - rd.100 + rd.110 + rd.120 ± rd.130)                  | 140 | 4266871  | 3866235  |
| <b>Fluxuri de numerar din activitatea financiară</b>  |     |          |          |
| casări sub formă de credite și împrumuturi  | 150 |          |          |
| îți aferente rambursării creditelor și împrumuturilor   | 160 |          |          |
| dividende plătite   | 170 |          |          |
| Jusiv: dividende plătite nerezidenților   | 171 |          |          |
| casări din operațiuni de capital  | 180 |          |          |
| dobânzi încasate (plăți)  | 190 |          |          |
| <b>Fluxul net de numerar din activitatea financiară</b><br>(rd.150 - rd.160 - rd.170 + rd.180 ± rd.190)                     | 200 |          |          |
| <b>Fluxul net de numerar total</b><br>(rd.080 ± rd.140 ± rd.200)  | 210 | 996658   | 1853773  |
| diferențe de curs valutar favorabile (nefavorabile)   | 220 |          |          |
| <b>Saldo de numerar la începutul perioadei de gestiune</b>  | 230 |          | 996658   |
| <b>Saldo de numerar la sfârșitul perioadei de gestiune</b><br>(rd.210 ± rd.220 + rd.230)                                    | 240 | 996658   | 2850431  |

## Documente atașate - Notă explicativă (fișierul pdf)

nota expl bilanț 2022 signed signed.pdf

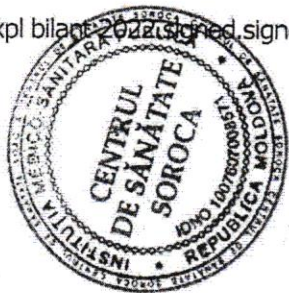

Sef centru Z. Ciobanu Verolea  
Contabil sef G. Grigory