



REPUBLICA MOLDOVA
CONSILIUL RAIONAL SOROCA

DECIZIE

Cu privire la Raportul de activitate al
Instituției Medico-Sanitare Publice
Centrul de Sănătate Cosăuți pentru anul 2022

Consiliul Raional Soroca întrunit în ședința ordinară în data de 19 iunie 2023;

În temeiul:

- art.43 alin.(2) din Legea nr. 436/2006 privind administrația publică locală, cu modificările ulterioare;
- Regulamentului cu privire la organizarea și funcționarea al Instituției Medico-Sanitară Publică Centrul de Sănătate Cosăuți, aprobat prin decizia Consiliului raional Soroca nr. 20/04 din 26.10.2017,

DECIDE:

1. Se ia act de:

- 1.1 - raportul de activitate al Instituției Medico-Sanitare Publice Centrul de Sănătate Cosăuți pentru anul 2022, conform anexei nr.1;
- 1.2 - situațiile financiare pentru anul 2022 a Instituției Medico-Sanitare Publice Centrul de Sănătate Cosăuți, conform anexei nr.2;

2. Prezenta decizie intră în vigoare la data includerii în Registrul de Stat al Actelor Locale și poate fi contestată la Judecătoria Soroca, sediul Central în termen de 30 zile, conform prevederilor Codului administrativ al Republicii Moldova.

Președinte al ședinței

Contrasemnnt



Elena CAUN

Stela ZABRIAN,

Secretar al Consiliului Raional Soroca

nr. 5/6
din 19 iunie 2023
municipiul Soroca

Raportul privind activitatea IMSP Centrul de Sănătate Cosăuți pentru anul 2022

Baza tehnico-materială:

I. Date generale privind activitatea Centrului de Sănătate și componența

Instituția Medico - Sanitară Centrul de Sănătate Cosăuți are oficiul în satul Cosăuți, și are în componența sa OMF Iorjnița. Fiecare medic de familie are birou pentru primirea pacienților. De asemenea este prezentă sală de proceduri, cabinet de control onco-profilactic, sală de triaj, farmacie, cabinetul copilului sănătos, sală de așteptare. Programul de lucru este de la 8.00-18.00. De două ori pe săptămână medicul de familie se deplasează la OMF Iorjnița pentru supravegherea depistării precoce a focarelor patologice, conduita gravidelor și copiilor, organizarea lucrului profilactic, tratamentul pacienților.

Activează 2 medici de familie: 7 asistente medicale de familie:

Dispun de categorie în specialitate 100% medici de familie:

- ❖ categoria superioară 50% - 1 medic de familie;
- ❖ categoria prima 50 % - 1 medic de familie.

Din 16 lucrători medicali cu studii medii dispun de categorie în specialitate :

- ❖ categoria superioară - 6 a/m studii medii, ceea ce constituie 85,71 %;
- ❖ fara categorie I asistenta medicala – 14.28%

Angajații IMSP CS Cosăuți se orientează spre realizarea scopurilor și obiectivelor Asistenței Medicale Primare care constau în:

- ameliorarea și menținerea continuă a stării sănătății populației prin:
 - orientarea spre satisfacerea necesităților de sănătate de bază ale populației;
 - promovarea modului sănătos de viață și prevenirea unor maladii atât transmisibile, cât și nontransmisibile;
 - tratarea și supravegherea stării sănătății populației;
 - asigurarea accesibilității populației la servicii calitative de asistență medicală primară;
 - depistarea și tratarea precoce a maladiilor cu impact major asupra sănătății publice;
 - fortificarea cunoștințelor și abilităților lucrătorilor medicali prin participarea la diverse cursuri de instruire și perfecționări tematice;
 - respectarea în procesul curativ de PCN, standarde medicale etc.;
 - consilierea femeilor de vîrstă fertilă în domeniul sănătății reproducerii;
 - supravegherea copiilor pentru a evita mortalitatea infantilă, în special a celei extraspitalicești, întru menținerea sănătății și micșorarea cazurilor de dizabilitate;
 - prevenirea violenței domestice, abuzului sexual și combaterea traficului de copii;
 - modernizarea și renovarea continuă a bazei tehnico-materiale a instituției;

- sporirea calității serviciilor medicale prestate și realizarea criteriilor de calitate, condiționate în contractele încheiate cu CNAM,
- conlucrarea cu APL și alte structuri interesate în realizarea Programelor Naționale și Teritoriale,
- familiarizarea continuă a populației cu principiile Asigurării Obligatorii Medicale, Normele Metodologice de aplicare a Programului Unic, drepturile și responsabilitățile pacientului,
- protecția datelor cu caracter personal.

Indicii demografici:

Structura populației după sex, vârstă și mediu:

| Denumire | La 01.01. 2021 | | La 01.01. 2022 | |
|-----------------------------------|----------------|-------|----------------|-------|
| | abs | % | abs | % |
| Populația la evidența m/f | 2942 | | 2947 | |
| Din ei asigurați | 1837 | 62,44 | 1850 | 62,92 |
| Bărbați | 1475 | 50,13 | 1474 | 50,13 |
| Femei | 1467 | 49,76 | 1463 | 49,76 |
| 0 – 17 ani 11 luni 29 zile | 522 | 17,74 | 506 | 17,21 |
| Adulți | 2420 | 82,25 | 2441 | 82,78 |
| Vârsta aptă de muncă | 1877 | 77,93 | 1886 | 77,48 |
| din ei: - asigurați | 854 | 45,49 | 886 | 46,97 |
| neasigurați | 1023 | 54,50 | 1000 | 53,03 |
| Pensionari | 534 | 18,15 | 548 | 18,63 |

Analiza tabelii de mai sus denotă, că la în anul 2022 IMSP Centrul de Sănătate Cosăuți deservește o populație de 2947 persoane fata de 2942 în 2021.

Predomină populația masculina - 50,13 % în 2022 care este la nivel cu anul 2021.

Populația asigurată în 2022 este de 62,92% fata de 62.88% în 2021.

Populația în vîrsta aptă de muncă 77,48% în 2022 fata de 77.93% în 2021, din ei ponderea persoanelor asigurate e în ușoară ascendență de la 45.49% în 2021 la 46.97% în 2022.

Persoane de vîrstă pensionară 548 ce constituie 18.63% în anul 2022.

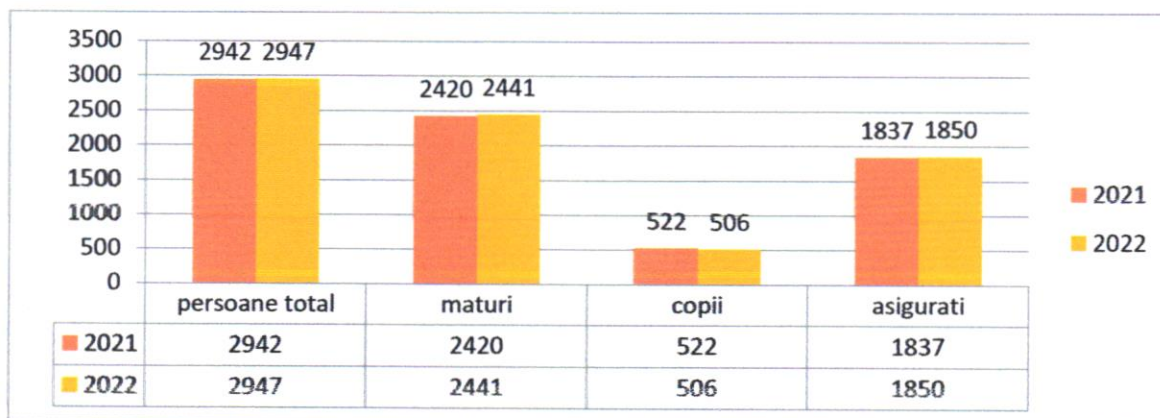

Din diagrama se observa, ca anul 2021 este practic la nivel cu anul 2022 cu marirea usoara a numarului de maturi in 2022 si o scadere usoara a numarului de copii in 2022.

Despre utilizarea rațională a mijloacelor financiare obținute de la CNAM ne indică structura cheltuielilor suportate de către instituție la unele compartimente ale activității de bază:

| | 2021 | % | 2022 | % |
|--|------------------|--------|----------------|----------|
| retribuirea muncii | 1267.0 mii lei | 100 | 1374.3 mii lei | 100 |
| inclusiv indicatori de performanță | 164.1 mii lei | 100 | 176.4 mii lei | 100 |
| contributii | 304.1 mii lei | 100 | 329,00 mii | 100 |
| medicamente | 24.2 mii lei | 78 | 13.8 mii lei | 55 |
| alte cheltuieli | 367,01 mii lei | 97 | 364.1 mii lei | 99 |
| perfecționarea cadrelor | 11.3 mii lei lei | 1.0 %; | | |
| serviciilor medicale paraclinice prestate de alți prestatori | 162.9 mii lei | 100% | 174.3 mii lei | 174.30 % |
| benzină | 23,1 | | 29.8 mii lei | |
| cărbune | 21,6 | | 22.7mii lei | |
| lemn de foc | 7,5 | | 3.9 mii lei | |

Salariul mediu lunar inclusiv la:

| | anul 2021 | anul 2022 |
|--------------------|-----------|-----------|
| 1 medic de familie | 13131.78 | 17132.00 |
| 1 asistent medical | 8987.01 | 9890.00 |
| 1 infirmier | 3840.00 | 4718 |

Concluzii: Sursele financiare de care dispunem sunt insuficiente pentru implementarea tehnologiilor noi și acordarea serviciilor conform standardelor europene.

Activitatea medicilor de familie în IMSP CS Cosăuți:

| Anul | Vizite total | | | cu scop profilactic | | Vizite efectuate de medici la domiciliu | | | cu scop profilactic | |
|------------------------|--------------|--------------------|-----------------|---------------------|---------------------------|---|--------------------|------------------|---------------------|------------------------------|
| | total | inclusiv: | | total | inclusiv copii 0 – 18 ani | total | inclusiv la: | | total | inclusiv la copii 0 – 18 ani |
| | | persoane asigurate | copii 0 – 18ani | | | | persoane asigurate | copii 0 – 18 ani | | |
| 2021 | 9018 | 8594 | 1470 | 5063 | 475 | 766 | 493 | 106 | 71 | 69 |
| N vizite la 1 locuitor | 3.06 | 95.29% | 16.30 % | 56.14% | 9.38% | 0,26 | 64.36% | 13.83% | 9.26% | 65.09% |
| 2022 | 10776 | 10219 | 2270 | 5698 | 1674 | 614 | 564 | 53 | 70 | 49 |
| N vizite la 1 locuitor | 3.65 | 94.83% | 21.06 % | 52.87% | 29.37% | 0,20 | 91.85% | 8.63% | 11.4% | 0.92% |

Din analiza vizitelor vedem , că pe parcursul anului 2022 s- au efectuat 10776(3.65 la un locuitor) vizite cu 1758 mai multe față de anul 2021 3.06 la 1 locuitor.

La persoanele asigurate in 2022 in centrul de sanatate au fost efectuate 10219 (94.83%)vizite iar în 2021 8594 persoane (95.29%) cu o dinamică pozitivă de 1625 de vizite.

La copii au fost efectuate 2270 vizite in 2022, în 2021-1470.

Numărul de vizite la 1 copil în 2022 este 4.48, în 2014 constituie 2.81.Vedem că dinamica e pozitivă în 2022 aproximativ de 2 ori.

Ponderea vizitelor cu țel profilactic e cu o ușoară scadere în 2022 față de anul 2021 de la 52.87% la 56.14%.

Vizitele la domiciliu au fost în scădere în 2022 (614 vizite) ,față de 766 vizite în anul 2014 cu 152 de vizite.

VIZITELE IMSP CS COSAUTI

■ 2021 ■ 2022

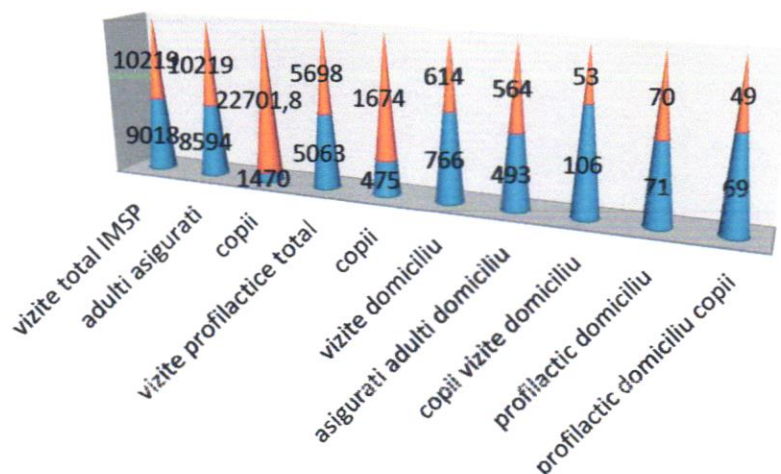

Tuberculoza:

La începutul anului 2022 la evidență nu au rămas persoane

Pe parcursul anului 2022 s-au luat la evidență caz nou 8 persoane bolnave de tuberculoză .

1 caz de tuberculoza a fost depistat post mortem

La finele anului la evidență se află 7 persoane.

La începutul anului 2021 s-au aflat in tratament 9 persoane adulte care pina la finele anului 2021 au fost tratate.

Incidența și prevalența (la 10.000 populație):

| | 2021 | 2022 |
|--|----------------|---------|
| Incidența total la 10000 locuitori | 1469.38 | 2436.37 |
| Adulți | 1425.64 | 1860.46 |
| Copii | 1666.66 | 5226.82 |
| Prevalența total La 10000 locuitori | 6571.42 | 7254.83 |
| Adulți | 7374.02 | 7562.47 |
| Copii | 2619.04 | 5759.36 |

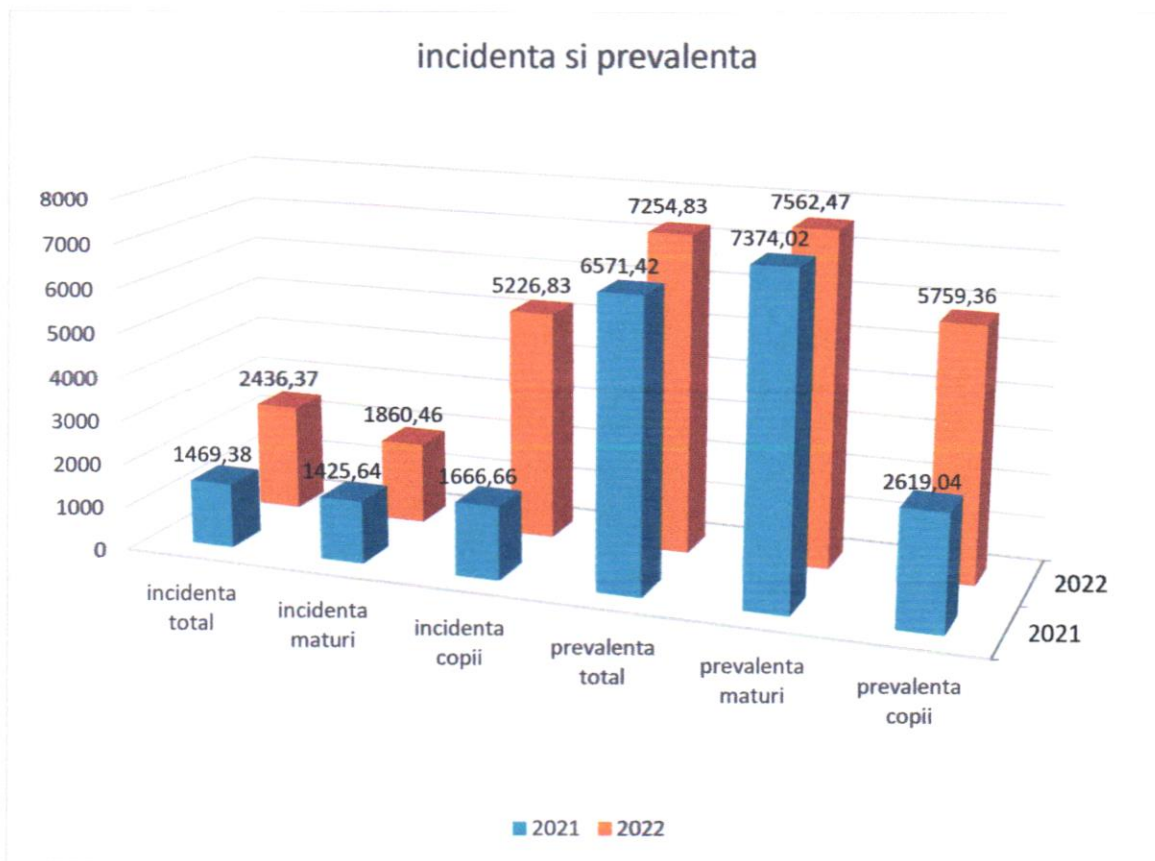

Incidența la adulți la 10000 populație matura

Pe primul loc in anul 2022

1 loc sistemul respirator 311.47 față de 162.87 în 2021

2sistemul cardiovascular 155.73față de 147.11 în 2021

3 loc sistemul osteoarticular 147.54 față de 45.08 în 2021

4loc sistemul digestiv 114.75 față de 65.38 în 2021

5 loc maladii infecțioase și parazitare 69.67 față de 61.29 în 2021

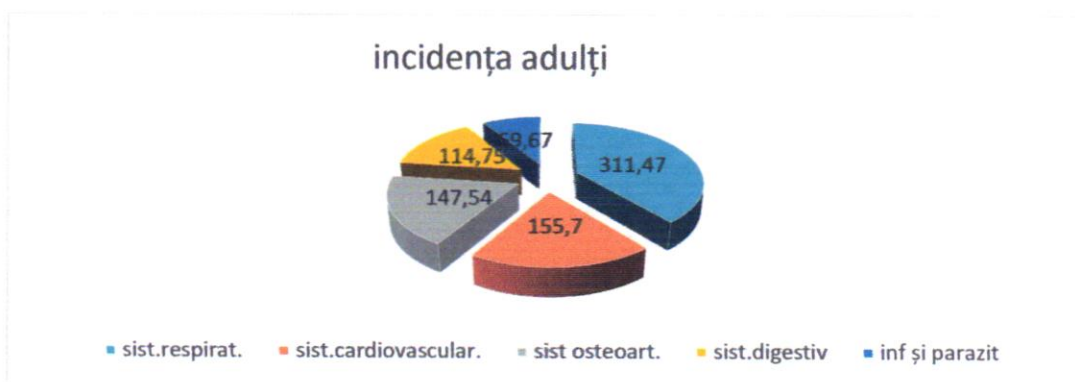

Incidența la copii la 10000 populație

- 1 loc sistemul respirator in 2022 3648.51 față de 1065.08 în 2021
- 2 loc maladii infecțioase și parazitare 276.13 față de 157.79 în 2021
- 3 loc sistemul digestiv 256.41 față de 61,16 în 2021
- 4 loc bolile urechii 177.51 față de 61,16 în 2021
- 5 loc anemii 78.89 față de 78.88 în 2021

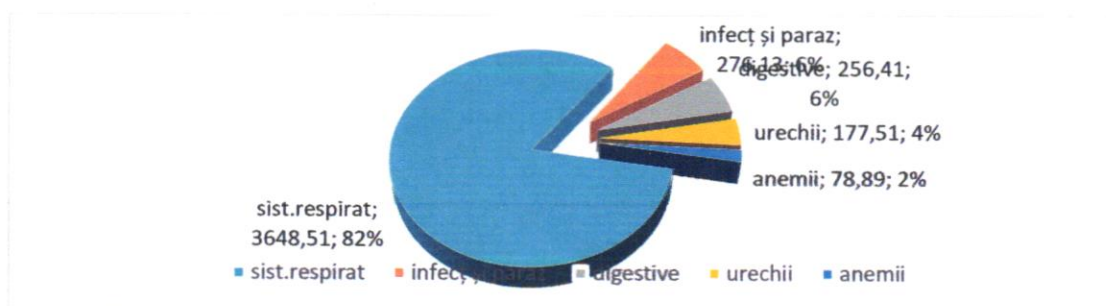

Prevalența la adulți la 10000 populație

- Pe primul loc anul 2022 sistemul cardiovascular 2192.05,25 față de 2627.09 în 2021
- 2 loc sistemul digestiv 845.46 față de 1073.77 în 2021
- 3 loc sistemul endocrin 520.97,12 față de 709.01 în 2021
- 4 loc sistemul respirator 314.58 față de 278.91 în 2021
- 5 loc sistemul urinar 227.89 față de 95.23 în 2021

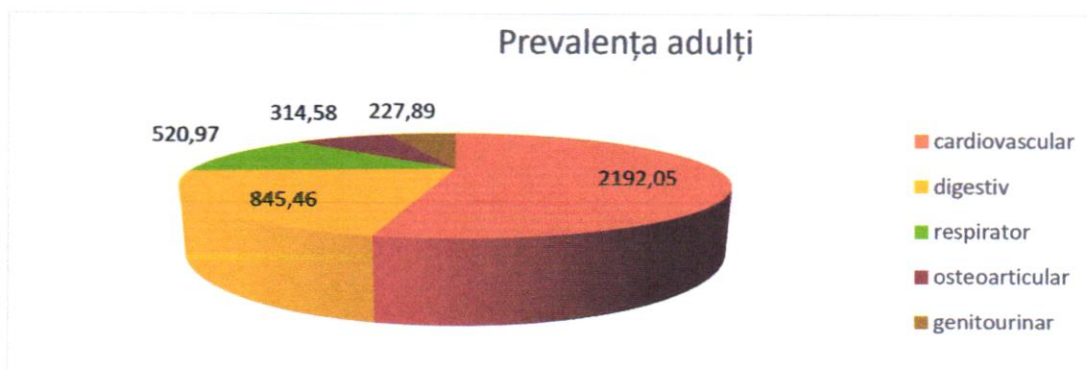

Prevalența la copii la 10000 populație

- 1 loc in 2022 sistemul respirator 2568,80 față de 626,91 în 2021
- 2 loc sistemul digestiv 295.85 față de 39.44 în 2021
- 4 loc infecțioase și parazitare 276.13 față de 158.10 în 2021
- 5 loc traumele 276.13 față de 118.34 în 2021

3 loc anemii 177.50 față de 177.86 în 2021

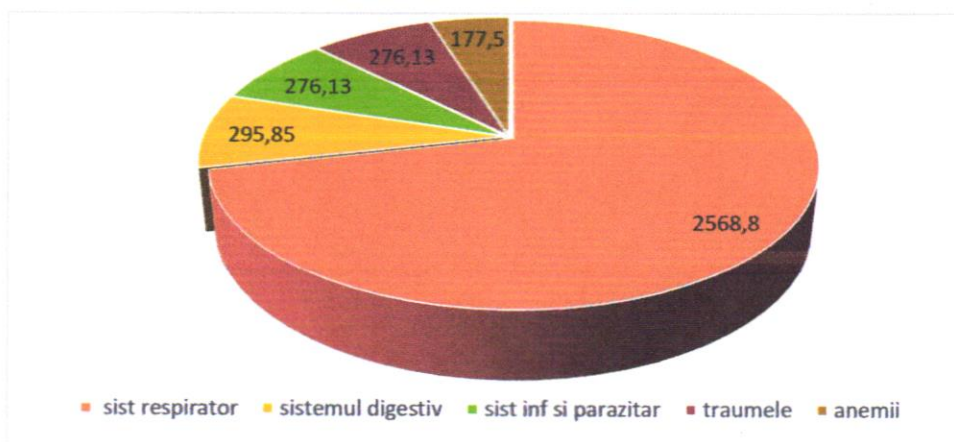

Incapacitatea temporară de muncă

În 2021 au fost 285 cazuri de incapacitate de muncă cu 5915 de zile, în mediu 20.7 zile

In 2022 au fost 409 cazuri cu 9502 zile, în mediu 23.2 zile.

Vedem că diferența zileleor mediu este dintre 2022 și 2021 este de 2.32 zile cu dinamică negativă.

Numarul de certificate de concediu medical cu numar marit de zile datorita faptului ca sint multi pacienti depistati oncologici primari care au fost innaintati cu grad de disabilitate si 17 gravide la care s-au elberat certificate de concediu medical fata de 10 gravide in 2021.

Incapacitatea primară în 2022 - 5 persoane au fost trimise la CEMV 3 persoane cu maladia sistemului osteoarticular și 2 persoane cu maladii oncologice, în 2021 3 persoane 1 persoana cu tumori maligne si 1 persoana cu maladiile aparatului casrdiovascular

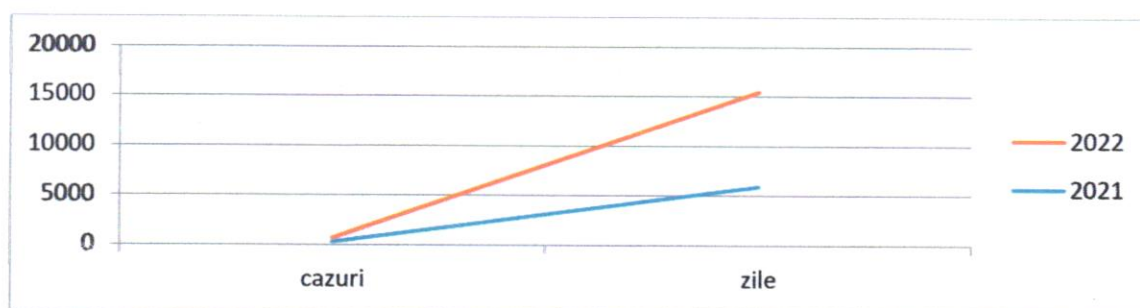

1 loc in 2022sint tumorile maligne 10 cazuri 757 zile (75,7 zile mediu)

2 loc concediu graviditate si nastere 17 cu 126 zile/persoana

3 loc maladiile osteoarticulare 60 cazuri cu 1367 zile (22.78 zile mediu)

Cuprinderea populației cu examine profilactice

| | 2021 | 2022 |
|--|------|------|
| | | |

| | abs | ponde rea | Depi st sus pec ți la mala die | abs | ponderea | Depist suspec ți la maladie |
|---|------|--------------|---|------|----------|---|
| Antropometria (masa corporală, înălțimea), aprecierea IMC (persoane peste 18 ani) | 2401 | 98,6% | 11 | 2439 | 98,6% | 27 |
| Măsurarea tensiunii arteriale (persoane peste 18 ani) | 2417 | 99,2% | 65 | 2297 | 99,2% | 31 |
| Colesterolul total (persoane cu vârsta peste 40 ani) | 1548 | 78,6 % | 24 | 1548 | 78,6% | 34 |
| Glicemia | 1580 | 84,6% | 18 | 1555 | 84,6% | 21 |
| Examinarea pielii, cavității bucale ganglionilor limfatici, glandei tiroide, glandelor mamare (persoane peste 18 ani) | 2417 | 99,2% | 36 | 2451 | 99,2% | 4 |
| Testul citologic Babeș-Papanicolau (femei de la 25 până la 61 ani și din grupul de risc) | 282 | 82,4% | 1 | 169 | 43.04% | 6 |
| Tonometrie oculară (persoane peste 40 ani) | 1158 | 96,5% | 11 | 729 | 96,5% | 2 |
| Radiografia pulmonară standard (convențională sau digitală) | 614 | 67,6% | 4 | 132 | 100% | 11 |
| Testul cutanat la tuberculină (proba Mantoux) persoane din grupul de risc | 24 | 100% | 1 | 6 | 100% | 1 |
| Examinarea sputei la BAAR* | 14 | 100% | 1 | 14 | 100% | 1 |
| Reacția de microprecipitare (RMP) | 218 | 100% | | 86 | 100% | |

Examinările profilactice în 2022 s-au efectuat în mediu la 91%

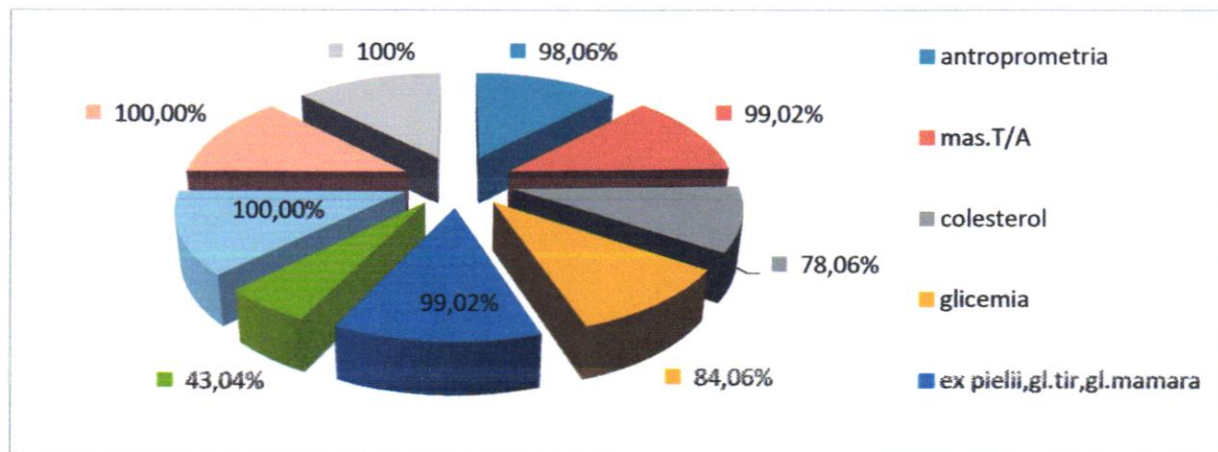

OCROTIREA SĂNTĂȚII MAMEI ȘI COPILULUI

Pe lista medicilor de familie în IMSP CS Cosăuți sunt 1859 femei, 558 de vârstă fertilă, 21 din grupul de risc. De contraceptive se folosesc 236 femei ce constituie 42.26% din numărul total de femei.



Grupul de risc extragenital 21 femei

Grupul de risc obstetrical 8femei

Grupul social 8 persoane

| | 2021 | % | 2022 | % |
|-----------------------------|------|-------|------|-------|
| Total gravide | 13 | | 17 | |
| Nașteri total | 22 | | 23 | |
| Exainare USG 18-21săptămîni | 22 | 100 | 23 | 100 |
| Anemii | 3 | 27.27 | 5 | 21.73 |
| Gestoze tardive | | | | |
| Consultate de ginecolog | 22 | 100 | 23 | 100 |
| Pînă la 12 săptămîni | 22 | 100 | 22 | 81.48 |
| nașteri premature | 1 | 90.90 | 1 | 4.34 |

| | | | | |
|--------------------------|--|--|---|------|
| <i>avorturi spontane</i> | | | 1 | 4.34 |
|--------------------------|--|--|---|------|

Acordarea asistenței medicale gravidelor

Analizând indicatorii de bază ai serviciului antenatal pe parcursul a 2 ani se observă o stabilitate a asistenței antenatale. Grație implementării AOM toate gravidele beneficiază atât de tratament profilactic cât și în scop curativ gratuit preparate cu conținut de fier, care sunt distribuite de către medicii de familie, datorită cărui fapt se atestă anemiile practic la același nivel. Conform datelor statistice a scăzut nivelul de luare la evidență a gravidelor pînă la 12 săptămîni de la 100% la 81.48% datorită nivelului mare a migrației femeilor de vîrstă fertilă.

Situația demografică la 1000 populație

| | 2021 | | 2022 | |
|--------------------------------|------|------|------|-------|
| | abs | ind | abs | ind |
| Natalitatea | 22 | 3.74 | 22 | 7.46 |
| Mortalitatea generală | 63 | 9.86 | 35 | 10.17 |
| Sporul natural | -41 | | -13 | |
| Mortalitatea infantilă | 0 | 0 | 1 | 0.16 |
| Mortalitatea neonatală precoce | 0 | 0 | 0 | 0 |
| Mortinatalitatea | 0 | 0 | 0 | 0 |
| Mortalitatea perinatală | 0 | 0 | 0 | 0 |

Natalitatea

Pe parcursul 12 luni 2022 în IMSP CS Cosăuți au fost înregistrați 22 copii nou-născuți vii. Este la același nivel cu 2021.

Mortalitatea generală

Mortalitatea generală în 2022 – 35 decese față de 63 decese 2021. Este o dinamică pozitivă.

Din numărul total de decese

- bărbați – 13 – 37.14 % 2022 față de 26 41.26% în 2021
- femei – 22 - 62.85% . 2022 față de 37 58.73% în 2021

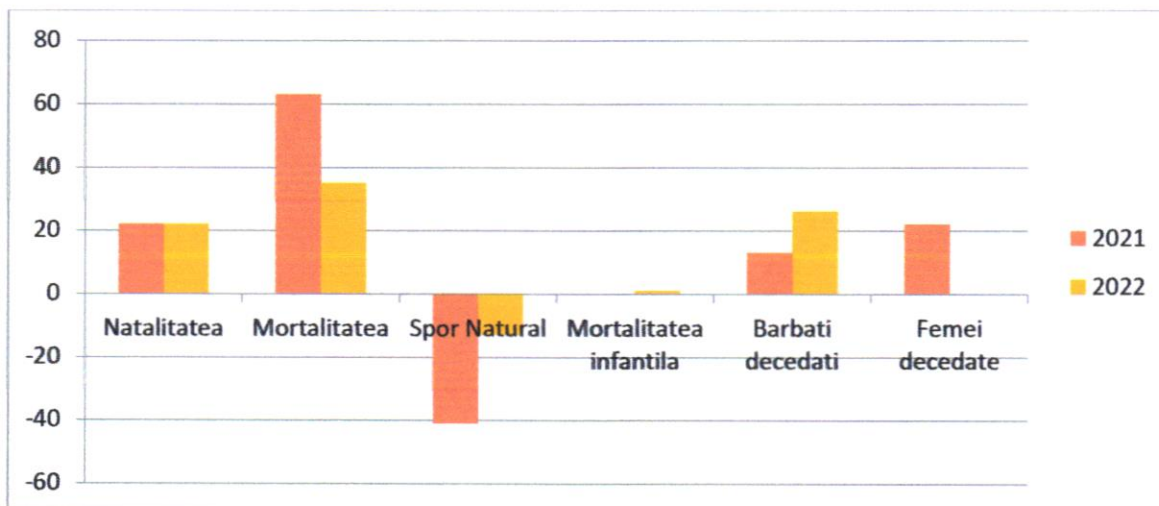

După locul de survenire a decesului in 2022 pot fi repartizați astfel:

- în staționar – 3 – 8.57 %
- la domiciliu – 32– 91.42 %
- în alt loc – 0 -%

Structura mortalității generale la 10000 populație

| | 2022 | | |
|---------------------------------|------|-----|--------------------|
| | abs | ind | % din decese total |
| Bolile aparatului circulator % | 29 | | 77.14 |
| Boli oncologice | 5 | | 14.28 |
| Leziuni traumatice și otrăviri | | | |
| Bolile sistemului digestiv | | | |
| - inclusiv ciroze | | | |
| Altele | | | |
| Bolile sistemului endocrin | | | |
| Bolile sistemului respirator | | | |
| Sistemul genito-urinar | | | |
| Bolile infecțioase +tuberculoza | | | |
| Anomalii de dezvoltare | 1 | | 2.85 |

În structura mortalității generale **primul loc** îl ocupă bolile sistemului circulator cu 27cazuri sau **77.14 %** din numărul total.

Locul doi îl ocupă maladiile oncologice cu 5 cazuri sau **14.28%** .

Locul trei anomalii de dezvoltare 1 caz **2.85%** .

Mortalitatea în vîrsta aptă de muncă

Mortalitatea în vîrsta aptă de muncă 5 cazuri 14.28 % din numărul total de decese .

Mortalitatea în vîrsta aptă de muncă la domiciliu

Au decedat 4 persoane, ceea ce constituie 11.42 % din numărul total de decedați apți de muncă

| | 2022 | | |
|----------------------------------|------|----------|----|
| | abs | la 10000 | % |
| Maladii oncologice | 3 | | 75 |
| Leziuni traumatice și otrăviri | | | |
| Bolile aparatului cardiovascular | | | |
| - inclusiv IMA | | | |
| Bolile aparatului digestiv | | | |
| Bolile aparatului respirator | | | |
| Anomalii de dezvoltare | 1 | | 25 |

Structura mortalității în vîrsta aptă de muncă:

Locul I ocupă bolile oncologice cu 5 cazuri ceea ce constituie 83.33 % din mortalitatea aptă de muncă.

Mortalitatea copiilor 0-18 ani 2 cazuri 1 caz deces copil 0-1 ani cu anomalie de dezvoltare, 1 caz oncologic copil 13 ani

Datele privind activitatea instituției în perioada pandemiei COVID 19

| Nr. | | Date |
|-----|--|------------------------|
| 1 | Nr. persoanelor testate primar | 433 |
| 2 | La domiciliu testate | 24 |
| 3 | În instituția medicală primară | 430 |
| 4 | Alta parte | 3 |
| 5 | Nr. persoane testate pozitiv primar | 67 |
| 6 | Din ei copii | 2 |
| 7 | Nr. persoane testate repetat | 1 |
| 8 | Din ele Covid 19 negative | 0 |
| 9 | Din ei testați la domiciliu repetat | 0 |
| 10 | Bolnavi forme ușoare tratați la domiciliu | 65 |
| 11 | Continuă tratament la 31.12.2022 | 0 |
| 12 | Persoane Covid 19 vindecate | 65 |
| 13 | Din ei după tratament la domiciliu | 65 |
| 14 | Din ei copii tratați la domiciliu | 0 |
| 15 | Din cei tratați la domiciliu cu agravare | 0 |
| 16 | Nr. de persoane decedate de Covid 19 pe teritoriu deservit | 1 externata din spital |

Vaccinarea SARS Cov 19

| | | | | |
|-------------------------------|------|-----|-----|------|
| 1 Astra Zeneca | 270 | 254 | 8 | 532 |
| 2 Gam-COVID-VAC (Sputnik-V) | 17 | 17 | 0 | 34 |
| 3 JANSSEN Vaccin COVID-19 | 410 | 0 | 0 | 410 |
| 4 Moderna - mRNA-1273 | 8 | 6 | 96 | 110 |
| 5 Pfizer/BioNTech - Comirnaty | 327 | 325 | 342 | 994 |
| 6 Sinopharm | 2 | 1 | 0 | 3 |
| 7 Sinovac | 52 | 51 | 3 | 106 |
| Total | 1086 | 654 | 449 | 2189 |

Total populație 2947 persoane

Personane eligibile pentru vaccinare maturi 2449 persoane

Vaccinate 1086 persoane 44.34%

Vaccinate cu doza completa 1064 persoane 43.44%

Booster 449 persoane

CONCLUZII:

De către lucrătorii medicali a fost depus efort pentru a atinge rezultatele pe care le-am obținut pe parcursul 12 luni 2022, al VIII-lea an de activitate în cadrul Centrului de Sănătate cu autonomie financiară, însă mai avem multe rezerve la diverse capitole cum ar fi:

- promovarea în rândurile populației a modului de viață sănătos, fără consum excesiv de băuturi alcoolice, având în vedere un număr mare de decese în vîrsta aptă de muncă din cauza cirozei hepatice;
- educarea pacienților pentru a conștientiza nivelul de sănătate, a factorilor de risc și sporirea responsabilității individului pentru propria sănătate;
- tratamentul adecvat conform PCN a pacienților cu patologia cardiacă cu medicamente parțial compensate;
- depistarea activă a pacienților cu HTA atât în rândurile adulților, cît și a copiilor mai mari de 3 ani;
- examinarea și supravegherea populației din diferite grupuri de risc;
- menținerea examinărilor profilactice la un nivel mai mare de 80%;
- promovarea necesității vaccinărilor profilactice;
- consolidarea bazei tehnico-materiale;
- respectarea drepturilor pacienților, inclusiv păstrarea datelor cu caracter personal.

Secretar al Consiliului Raional Soroca



Stela Zabrian

Data prezentării 06.04.2023 14:09:25

Anexe la SNC
"Prezentarea situațiilor financiare"
Aprobat de Ministerul Finanțelor
al Republicii Moldova

SITUAȚIILE FINANCIARE

pentru perioada 01.01.2022 - 31.12.2022

Entitatea: I.M.S.P. CENTRUL DE SANATATE COSAUTI

Cod CUIFO: 40935159

Cod IDNO: 1013607002918

Sediul:

MD:

Raionul(municipiul): 284_DDF_SOROCA

Cod CUATM: 7817_S.COSAUTI

Strada:

Activitatea principală: Q8621_Activitati de asistenta medicala generala

Forma de proprietate: 13_Proprietatea municipala

Forma organizatorico-juridică: 880_Institutiile publice

Date de contact:

Telefon: +37323061396

WEB:

E-mail: elena.cociorva2017@gmail.com

Numele și coordonatele al contabilului-șef: DI (dna) PALANCIUC ALLA Tel. 068373323

Numărul mediu al salariiților în perioada de gestiune: 9 persoane.

Persoanele responsabile de semnarea situațiilor financiare* PALANCIUC ALLA

Anexa nr.2
la Decizia Consiliului Raional Soroca
nr.5/6 din 19 iunie 2023

Unitatea de măsură: leu

BILANȚUL PRESCURTAT

la

Anexa 1

| Nr. cpt. | Indicatori | Cod rd. | Sold la | |
|----------|------------|---------|---------------------------------|---------------------------------|
| | | | Începutul perioadei de gestiune | Sfârșitul perioadei de gestiune |
| 1 | 2 | 3 | 4 | 5 |
| | ACTIV | 1 | | |

| | | | | | | |
|----|---|-----|--------|--------|--|--|
| A. | ACTIVE IMOBILIZATE | | | | | |
| | I. Imobilizări necorporale | 010 | 9800 | 6200 | | |
| | II. Imobilizări corporale | 020 | 65469 | 101904 | | |
| | III. Investiții financiare pe termen lung | 030 | | | | |
| | IV. Creanțe pe termen lung și alte active imobilizate | 040 | | | | |
| | TOTAL ACTIVE IMOBILIZATE (rd.010 + rd.020 + rd.030 + rd.040) | 050 | 75269 | 108104 | | |
| | ACTIVE CIRCULANTE | | | | | |
| | I. Stocuri | 060 | 97058 | 247127 | | |
| B. | II. Creanțe curente și alte active circulante | 070 | 38555 | 42583 | | |
| | III. Investiții financiare curente | 080 | | | | |
| | IV. Numerar și documente bănești | 090 | 42859 | 78679 | | |
| | TOTAL ACTIVE CIRCULANTE (rd.060 + rd.070 + rd.080 + rd.090) | 100 | 178472 | 368389 | | |
| | TOTAL ACTIVE (rd.050 + rd.100) | 110 | 253741 | 476493 | | |
| | P A S I V | | | | | |
| | CAPITAL PROPRIU | | | | | |
| | I. Capital social și neînregistrat | 120 | 97606 | 97606 | | |
| C. | II. Prime de capital | 130 | | | | |
| | III. Rezerve | 140 | | | | |
| | IV. Profit (pierdere) | 150 | 56741 | 43029 | | |
| | V. Rezerve din reevaluare | 160 | | | | |
| | VI. Alte elemente de capital propriu | 170 | | 55032 | | |
| | TOTAL CAPITAL PROPRIU (rd.120 + rd.130 + rd.140 + rd.150 + rd.160 + rd.170) | 180 | 154347 | 195667 | | |
| D. | DATORII PE TERMEN LUNG | 190 | | | | |
| E. | DATORII CURENTE | 200 | 99394 | 280826 | | |
| | TOTAL DATORII (rd.190 + rd.200) | 210 | 99394 | 280826 | | |
| F. | PROVIZIOANE | 220 | | | | |
| | TOTAL PASIVE (rd.180 + rd.210 + rd.220) | 230 | 253741 | 476493 | | |

SITUAȚIA DE PROFIT ȘI PIERDERE PRESCURTATĂ

de la pînă la

Anexa 2

| Indicatori | Cod rd. | Perioada de gestiune | |
|--|------------|----------------------|---------------|
| | | precedenta | curenta |
| 1 | 2 | 3 | 4 |
| Venituri din vînzări | 010 | 1915229 | 2078383 |
| Costul vînzărilor | 020 | 1970379 | 2005556 |
| Profit brut (pierdere brută) (rd.010 - rd.020) | 030 | -55150 | 72827 |
| Alte venituri din activitatea operațională | 040 | 271239 | 329680 |
| Cheltuieli de distribuire | 050 | | |
| Cheltuieli administrative | 060 | 268138 | 416180 |
| Alte cheltuieli din activitatea operațională | 070 | | 40 |
| Rezultatul din activitatea operațională: profit (pierdere) (rd.030 + rd.040 - rd.050 - rd.060 - rd.070) | 080 | -52049 | -13713 |
| Rezultatul: profit (pierdere) financiar(ă) | 090 | | |
| Rezultatul din operațiuni cu active imobilizate și excepționale: profit (pierdere) | 100 | | |
| Rezultatul din alte activități: profit (pierdere) (rd.090 + rd.100) | 110 | | |
| Profit (pierdere) pînă la impozitare (rd.080 + rd.110) | 120 | -52049 | -13713 |
| Cheltuieli privind impozitul pe venit | 130 | | |
| Profit net (pierdere netă) al perioadei de gestiune (rd.120 - rd.130) | 140 | -52049 | -13713 |

Documente atașate - Notă explicativă (fișierul pdf)



Secretar al Consiliului Raional Soroca